

2021년 전국다문화가족실태조사

조사원 교육

2021. 7. 26~30.



여성가족부



한국통계진흥원
Korea Statistics Promotion Institute



한국여성정책연구원
Korean Women's Development Institute

교육 내용



I. 조사 개요

II. 조사표 작성요령

III. Q&A

I. 조사개요

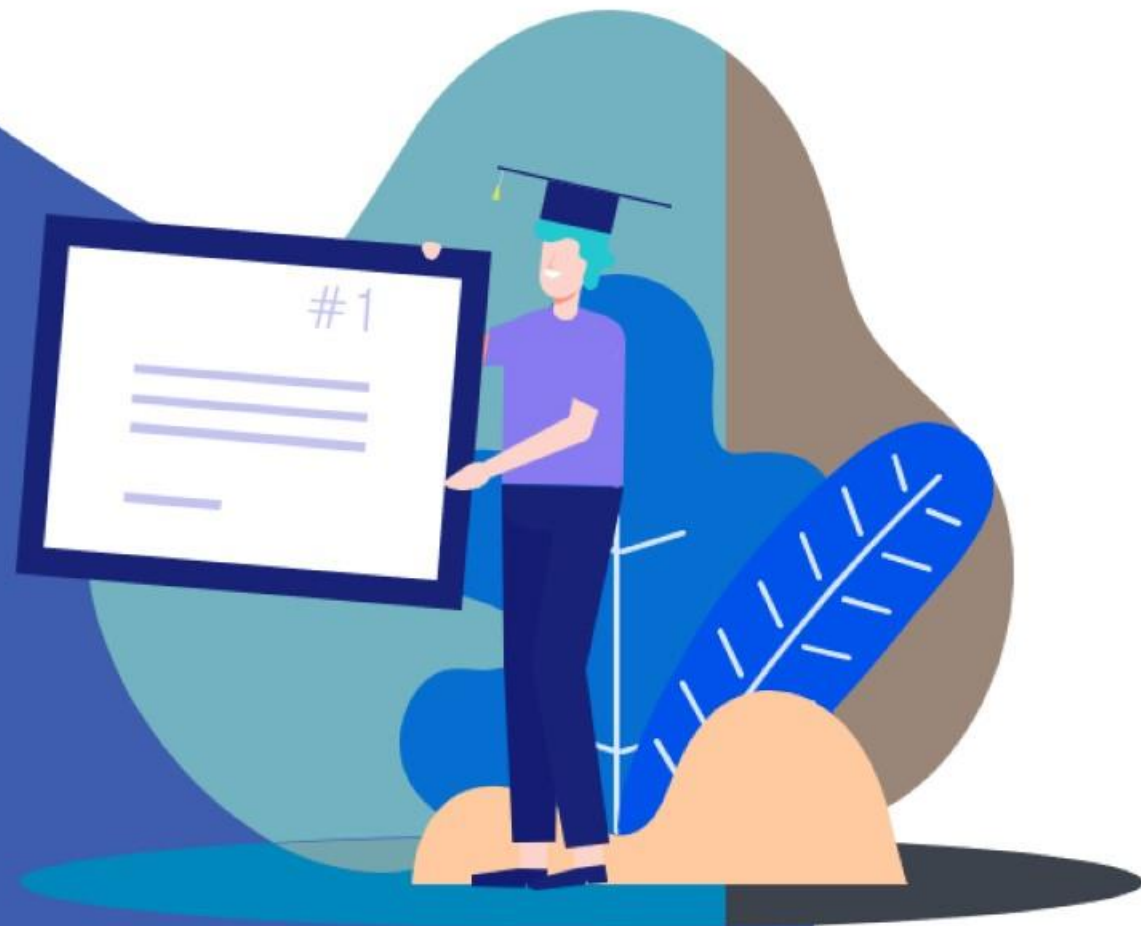

I 조사개요

▶ 조사 목적

다문화가족에 대한 경제상태, 가족관계, 생활양식, 가족문제, 교육지원 등에 관한 현황 및 실태를 파악하여
다문화가족 정책수립에 필요한 기초 통계자료 구축

▶ 법적 근거 다문화가족지원법 제4조 1항에 의거, 3년 마다 실태조사 실시

제4조(실태조사 등)

- ① 여성가족부장관은 다문화가족의 현황 및 실태를 파악하고 다문화가족 지원을 위한 정책수립에 활용하기 위하여 3년마다 다문화가족에 대한 실태조사를 실시하고 그 결과를 공표하여야 한다.

※ 「여성가족부」가 주관하고 「한국여성정책연구원」과 컨소시엄으로 「한국통계진흥원」에서 조사를 실시

▶ 조사연혁 : '09년, '12년, ('14년), '15년, ('17년), '18년, ('20년) *괄호 안은 시험조사

I 조사개요

▶ 조사대상 · 규모

○ 조사대상 : 다문화가족

- 조사 대상 가구원 : 「다문화가족지원법」 제2조 및 동법 시행규칙 제2조에 따라

1) 결혼이민자·귀화자 등, 2) 그의 (한국인) 배우자, 3) 그의 자녀

○ 조사대상 : 32,000개 다문화가구/대체 표본 없음(현장 대체는 허용)

- 현장대체 시 조사대상 가구를 판별하는 것이 중요(뒷부분 참조)

▶ 조사기간(콜센터 운영기간) : 2021. 8. 2. ~ 8. 31. (30일)

▶ 조사방법 : 조사원에 의한 **면접조사** (필요시 자기 기입식 병행) 및 **인터넷조사**

- 5개 언어 제공
 - 한국어, 영어, 일어, 중국어, 베트남어
 - 중도입국자녀
- 자녀 수대로 작성

조사표 세부구성

1. 가구구성표

I 가구 구성

※ 주말부부, 유학 중인 자녀, 장기 입원 가족도 포함하여 작성합니다.

II 가구 특성

2. 결혼이민자·귀화자 등

I 결혼 생활 및 가족관계

II 자녀 양육

III 사회생활 및 지원 서비스

IV 경제 활동

V 기타 일반 사항

조사표 세부구성

3. 결혼이민자·귀화자 등의 배우자

I 결혼생활 및 가족 관계

II 자녀 양육

III 경제 활동

IV 기타 일반 사항

4. 만 9~24세 청소년 자녀

I 가정생활

II 학교생활과 국적 취득

III 정서 및 사회생활

IV 진로 및 교육 지원

V 경제 활동

조사 관련 기본개념

■ 가구

- 가구는 1인 또는 2인 이상이 모여서 취사, 취침 등 생계를 같이 하는 생활 단위를 의미한다.
- 가구는 주민등록상 '세대'와 혈연, 혼인 등으로 이루어진 '가족'과는 다른 개념이다.
따라서 가구 내에는 가족관계가 아닌 가구원이나 주민등록 상 다른 세대에 속하는 가구원이 존재할 수 있다.

■ 가구원

- 가구원이란 주민등록여부와 관계없이 실제로 취사, 취침 등 생계를 같이 하는 사람을 의미한다.

조사 관련 기본용어

- 결혼이민자 : **과거** 한국인과 결혼한 적이 있거나, **현재** 혼인 관계에 있는 재한 외국인
- 귀화자 : 출생 시에는 외국 국적만을 가졌으나, 귀화 절차에 의해 현재는 대한민국 국적을 취득한 자
 - 혼인귀화자 : 대한민국 국민과 혼인 및 일정 거주 요건 등을 갖추어 대한민국 국적을 취득한 자
 - 기타귀화자 : 귀화자 중 혼인 귀화자를 제외한 나머지 형태의 귀화자
- 한국인 : 출생한국인+귀화자 (현재 시점 중심 개념)
 - 출생한국인 : 출생 시와 현재 모두 대한민국 국적을 가진 자
- 다문화자녀 : 결혼이민자 · 귀화자와 한국인(귀화자 포함) 사이에서 태어난 자녀
 - 다문화가구의 모든 자녀가 다문화자녀가 아닐 수 있음에 유의 (이전 혼인에서의 자녀가 있을 수 있음)

조사대상 가구 판별

■언제 조사대상 가구를 판별하는가?

1. 명부 대상 가구를 방문할 때,

- 명부상 가구가 조사대상 가구가 아닐 수 있다!
- 예) 그 가구가 다문화가족이 아닌 경우, 현재 결혼이민자/귀화자나 다문화자녀가 살지 않는 경우

2. 현장 대체할 때

- 어떤 가구가 조사대상 가구인지 조사원이 직접 판단!

결론: 모든 가구에서 판별이 필요하다

조사대상 가구 판별 방법

1단계

귀화자가 1인 이상 있는가?

- (제외) 만 18세 미만인 귀화자인 경우

2단계

결혼이민자가 1인 이상 있는가?

- (제외) 결혼이민자를 제외한 가구원이 모든 가구원이 외국국적인 경우
- 즉, 결혼이민자 외에 한국인이 1명 이상 반드시 있어야 함

3단계

다문화자녀가 1인 이상 있는가?

- (제외) 부/모가 모두 출생한국인인 경우
- 가령, 이혼 후 한국인 배우자가 출생한국인과 재혼한 경우

조사대상 가구 판별예시

❖ 귀화자 1인 이상

1. 만18세 이상의 귀화자 + 한국인 배우자 + 둘 사이의 자녀
2. 만18세 이상의 귀화자 + 외국인 배우자 + 둘 사이의 자녀
3. 만18세 이상의 귀화자 + 그의 외국인 부모
4. 만18세 이상의 귀화자 혼자 사는 가구
5. 만 18세 이상 귀화자 1인 가구
6. 만18세 미만의 귀화자 + 그의 한국인 할머니
7. 만18세 미만 귀화자 + 한국인 아버지

❖ 결혼이민자 1인 이상

1. 결혼이민자+한국인 배우자+그들의 자녀
2. 결혼이민자+한국인 배우자+결혼이민자의 부모
3. 결혼이민자+한국인 배우자+외국인근로자 신분의 결혼이민자 동생
4. 결혼이민자+재혼한 외국인 배우자
5. 결혼이민자+재혼한 외국인 배우자+(그 사이의)외국 국적의 자녀
6. 결혼이민자+재혼한 외국인 배우자+이전 한국인 사이에서의 자녀
7. 결혼이민자 혼자 사는 가구

조사대상 가구 판별예시

❖ 귀화자 1인 이상

1. 만18세 이상의 귀화자 + 한국인 배우자 + 둘 사이의 자녀 (O)
2. 만18세 이상의 귀화자 + 외국인 배우자 + 둘 사이의 자녀 (O)
3. 만18세 이상의 귀화자 + 그의 외국인 부모 (O)
4. 만18세 이상의 귀화자 혼자 사는 가구 (O)
5. 만 18세 이상 귀화자 1인 가구 (O)
6. 만18세 미만의 귀화자 + 그의 한국인 할머니 (X)
7. 만18세 미만 귀화자 + 한국인 아버지 (X)

❖ 결혼이민자 1인 이상

1. 결혼이민자+한국인 배우자+그들의 자녀 (O)
2. 결혼이민자+한국인 배우자+결혼이민자의 부모 (O)
3. 결혼이민자+한국인 배우자+외국인근로자 신분의 결혼이민자 동생 (O)
4. 결혼이민자+재혼한 외국인 배우자 (X)
5. 결혼이민자+재혼한 외국인 배우자+(그 사이의)외국 국적의 자녀 (X)
6. 결혼이민자+재혼한 외국인 배우자+이전 한국인 사이에서의 자녀 (O)
7. 결혼이민자 혼자 사는 가구 (O) “다문화자녀” 국적 한국인

조사대상 가구 판별예시

❖ 다문화자녀가 1인 이상 (결혼이민자/귀화자가 없는 경우)

다문화 자녀란? 한국인과 결혼이민자 사이의 자녀를 의미

1. 한국인 배우자 + 결혼이민자/귀화자 사이의 자녀
2. 한국인 배우자 + 출생한국인과의 자녀
3. 한국인 배우자의 어머니 + 결혼이민자/귀화자 사이의 자녀
4. 한국인 배우자 + 그의 어머니
5. 한국인 배우자 + 출생한국인배우자(재혼) + 결혼이민자/귀화자 사이의 자녀

조사대상 가구 판별예시

❖ 다문화자녀가 1인 이상 (결혼이민자/귀화자가 없는 경우)

다문화 자녀란? 한국인과 결혼이민자 사이의 자녀를 의미

1. 한국인 배우자 + 결혼이민자/귀화자 사이의 자녀 → (O) 다문화자녀 (다문화 한부모가족, 영화 <완득이>)
2. 한국인 배우자 + 출생한국인과의 자녀 → (X) 다문화자녀 없음
3. 한국인 배우자의 어머니 + 결혼이민자/귀화자 사이의 자녀 → (O) 다문화자녀 (다문화 조손가족)
4. 한국인 배우자 + 그의 어머니 → (X) 다문화자녀 없음
5. 한국인 배우자 + 출생한국인배우자(재혼) + 결혼이민자/귀화자 사이의 자녀 → (X) ★ 예외 (중요! 조사표 작성 불가)

조사대상 가구원 판별

○ 대상 가구원 : 결혼이민자·귀화자, 배우자, 만9세~24세 이하 자녀

- 동거 여부와 상관없이 명시적 가족인 경우, 1) 가구구성표에 포함, 2) 각각 해당 조사표에 응답 **직접응답**
- 이혼별거사망 아닌 이상 배우자와 자녀 포함
- 주말부부, 타지에 유학 중인 만 24세 이하 자녀, 모국에 양육을 맡긴 만 24세 이하 자녀 등 함께 살고 있지 않다고 하더라도, 조사 시점에 해당 가구에 복귀, 조사가 가능하다면 해당 조사표에 응답

본인
조사표

○ 대상 외 가구원 : 결혼이민자·귀화자, 배우자, 만9세~24세 이하 자녀 이외의 가구원

- 별도의 조사표가 없고 가구구성표에 해당 정보만 기입
- 주민등록이 함께 되어 있지 않아도 같이 살고 있으면 가구구성원에 포함
- 단, 거주기간이 최근 3개월 이상인 거주자 & 조사 당시 동거 중인 사람에 한 함

배우자
조사표

가구구성표 표지

구분	계	남	여
총 가구원			
결혼이민자·귀화자 등			
배우자			
자녀 (‘96.8.1.~’12.7.31.)			
불응·불능 가구원			
대상 외 가구원			

기타가구원
문항에만 포함

직접응답

자녀
조사표

II 조사표 작성요령

1. 가구 구성표
2. 결혼이민자 · 귀화자 등
3. 결혼이민자 · 귀화자 등의 배우자
4. 만 9~24세 자녀

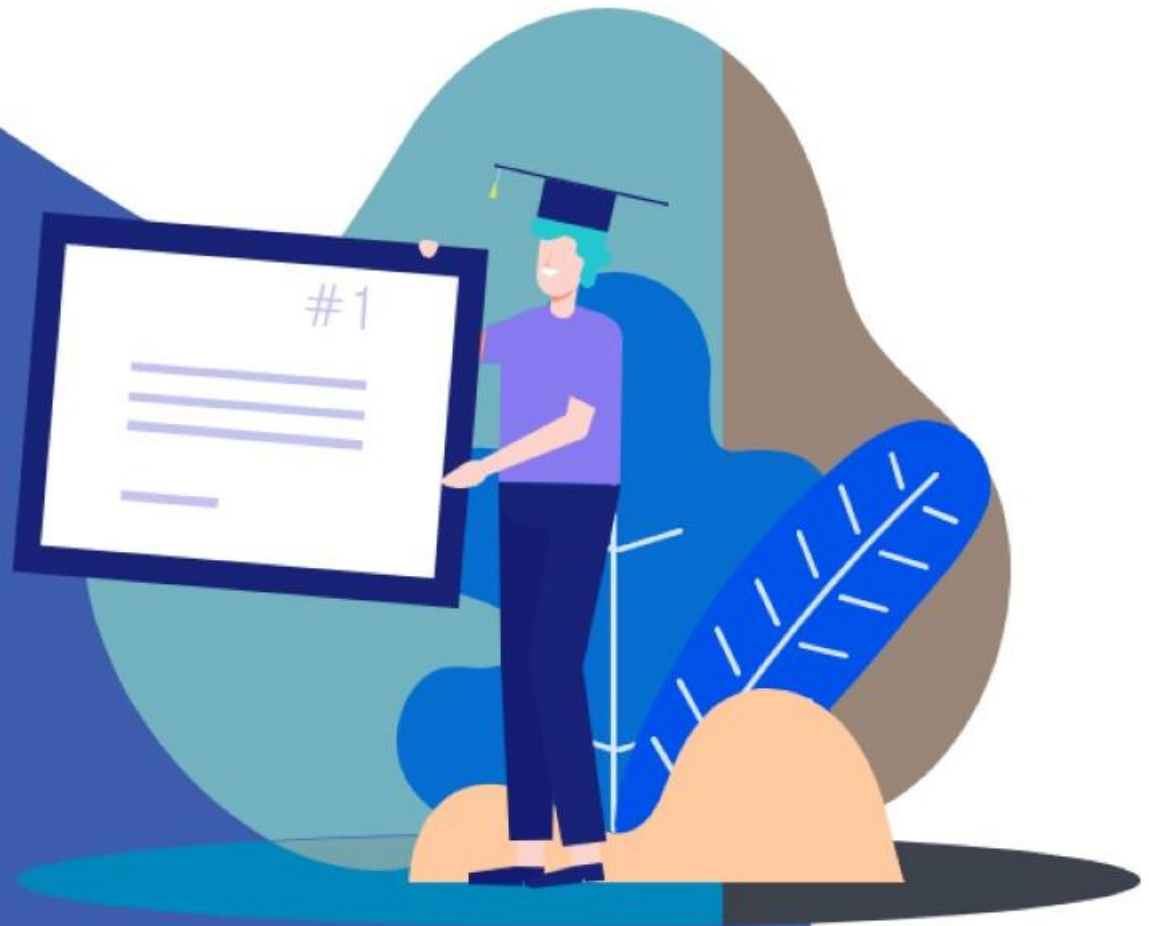



1. 가구구성표

I. 가구 구성

II. 가구 특성

1. 가구 구성표 - 1. 가구 구성

■ 응답자 : 자신의 가구에 대하여 잘 알고 있는 자

※ 표지 부분은 조사원이 기입

I 가구 구성		※ 주말부부, 유학 중인 자녀, 장기 입원 가족도 포함하여 작성합니다.	
1 결혼이민자·귀화자(명부 대상자) 응답코드()		2 결혼이민자·귀화자의 배우자 응답코드()	
주 소	시·도 _____ 시·군·구 _____ 로 (길) _____		
	공동주택명 _____ 동 _____ 호 _____		
관 리 사 항	행정구역 분류코드	세대 번호	응답자 부호
	<input type="text"/> <input type="text"/> - <input type="text"/> <input type="text"/> <input type="text"/> - <input type="text"/> <input type="text"/>	<input type="text"/> <input type="text"/> <input type="text"/> <input type="text"/> <input type="text"/> <input type="text"/> <input type="text"/> <input type="text"/>	<input type="text"/> <input type="text"/>

작성자의
문항번호를 기입
(문항번호가
가구원번호임)

* 가구구성표 표지의 응답자 부호는 응답자의 가구원 번호와 동일하게 작성

1. 가구 구성표 - 1. 가구 구성

※ 본인/배우자/자녀는 비동거여도 작성 (이혼/별거/사별하지 않는 이상 작성)

■ 가구원별 조사

- 결혼이민자 귀화자는 **1** 배우자는 **2**, 자녀는 순서대로 **3** ~ **10**, 기타 가구원은 **11** ~ **20**에 해당하는 문항을 작성한다.
- 해당자가 없는 경우 문항 전체에 **삭선**을 긋고 작성하지 않는다.

1 결혼이민자·귀화자(명부 대상자) 응답코드()		2 결혼이민자·귀화자의 배우자 응답코드()	
성명	1-1	성명	2-1
성별	1-2 ① 남자 ② 여자	성별	2-2 ① 남자 ② 여자
생년월일	1-3 생년월일은 언제입니까? (양/음) 년 월 일	생년월일	2-3 생년월일은 언제입니까? (양/음) 년 월 일
교육수준	1-4 해외에서 학교 다닌 총 기간은 얼마나 됩니까? ① 해당 없음 ② 년	교육수준	2-4 해외에서 학교 다닌 총 기간은 얼마나 됩니까? ① 해당 없음 ② 년
	1-5 한국에서는 정규 교육을 어디까지 받았습니까? 1 받지 않았음(미취학 포함) 2 초등학교 ① 졸업 3 중학교 ② 재학 년 4 고등학교 ③ 수료 5 대학교(4년제 미만) ④ 휴학 년 6 대학교(4년제 이상) ⑤ 중퇴 년 7 대학원 이상 * 대학원은 학년을 기재하지 않습니다.		2-5 한국에서는 정규 교육을 어디까지 받았습니까? 1 받지 않았음(미취학 포함) 2 초등학교 ① 졸업 3 중학교 ② 재학 년 4 고등학교 ③ 수료 5 대학교(4년제 미만) ④ 휴학 년 6 대학교(4년제 이상) ⑤ 중퇴 년 7 대학원 이상 * 대학원은 학년을 기재하지 않습니다.

3 결혼이민자·귀화자의 자녀 1 응답코드()		11 기타 가구원 1 응답코드()		12 기타 가구원 2 응답코드()	
성명	3-1	성명	11-1	성명	12-1
성별	3-2 ① 남자 ② 여자	성별	11-2 ① 남자 ② 여자	성별	12-2 ① 남자 ② 여자
생년월일	3-3 생년월일은 언제입니까? (양/음) 년 월 일	생년월일	11-3 생년월일은 언제입니까? (양/음) 년 월 일	생년월일	12-3 생년월일은 언제입니까? (양/음) 년 월 일
동거	3-13 현재 이 자녀는 이 집(조사가구)에서 같이 살고(동거)있습니까? ① 같은 집 동거 ② 비동거(국) ③ 비동거(해)				
양육수당 수급여부	3-14 이 자녀를 대상으로 양육 수당을 받고 있습니까? ◆ 만 5세 이하인 경우(2015. 8. 1. 이후 출생자) ① 어린이집·유치원에 보냄 ② 어린이집·유치원에 보내지 않고 양육 수당을 받음 ③ 어린이집·유치원에 보내지 않고, 양육 수당도 받지 않음 ④ 잘 모르겠음				

※ 반드시 해당 대상자가 작성을 해야 한다.

초요표	1-1	<input type="text"/>
	1-2	① 남자 ② 여자
생년월일	1-3	생년월일은 언제입니까? (양/음) <input type="text"/> <input type="text"/> <input type="text"/> 년 <input type="text"/> <input type="text"/> 월 <input type="text"/> <input type="text"/> 일
	1-4	해외에서 학교 다닌 총 기간은 얼마나 됩니까? ① 해당 없음 ① <input type="text"/> <input type="text"/> 년
한국에서의 정규 교육 수준	1-5	한국에서는 정규 교육을 어디까지 받았습니까? <div style="display: flex; align-items: flex-start;"> <div style="margin-right: 10px;"> ❶ 받지 않았음(미취학 포함) ❷ 초등학교 ❸ 중학교 ❹ 고등학교 ❺ 대학교(4년제 미만) ❻ 대학교(4년제 이상) ❼ 대학원 이상 </div> <div style="font-size: 2em; margin-right: 10px;">}</div> <div> ① 졸업 ② 재학 <input type="text"/> 학년 ③ 수료 ④ 휴학 <input type="text"/> 학년 ⑤ 중퇴 <input type="text"/> 학년 </div> </div>
	* 대학원은 학년을 기재하지 않습니다.	

1. 결혼이민자·귀화자(명부 대상자)

1.1 **가구원 성명** : 공식 이름 정자로 기입한다.

1.2 **성별** : 성별란 체크. 이름만으로 판단해서는 안되며 직접 확인 후 체크한다.

1.3 **생년월일** : 실제 태어난 날을 기준. 양력/음력 구분하여 기입한다.

1.4 **해외에서 학교 다닌 기간**

- 해외에서 교육받은 총 기간을 년(年, year)수를 기준으로 작성한다.
- 결혼이민자·귀화자의 경우 초등, 중등, 고등, 대학에서의 교육연수를 모두 물어 합산하여 기입한다.

1.5 **한국에서의 정규 교육 수준**

- 정규 교육 : 한국에서 교육 받은 최고(最高) 학력 기준으로 작성한다.
* 국내 대학원 졸업한 후에 다시 국내 대학을 다니는 경우 대학원 졸업으로 기입한다.
- 국내에서 교육받은 적이 없는 경우의 국내 최종학력은 '❶ 받지 않았음 (미취학 포함)'에 체크하고 졸업, 재학, 수료, 휴학, 중퇴는 사선처리한다.
- 재학, 휴학, 중퇴인 경우 해당 학년을 기입한다.
- 다만, 대학원은 학년이 없으므로 학년 기재하지 않는다.
- 공식적으로 휴학, 중퇴를 하지 않은 경우, 재학에 포함한다.

1-6 현재 혼인 상태는 어떠합니까?

- ① 미혼 ② 배우자 있음(사실혼 포함)
 ③ 배우자 사망 ④ 이혼·별거

1-6 혼인 상태

- 미혼

: **한 번도** 결혼한 경험이 **없는** 사람이 해당된다.

- 배우자 있음

: 혼인하여 현재 배우자가 있는 경우로 사실상 부부생활을 하는 경우(동거, 사실혼)도 포함된다.

* **이혼 후 다시 재혼한 경우도** '② 배우자 있음(사실혼 포함)'에 해당된다.

- 배우자 사망

: 배우자가 사망한 경우를 말한다.

* 재혼한 후 배우자가 사망한 경우도 해당한다.

- 이혼·별거

: 배우자와 법적으로 헤어졌거나(이혼), 가정 불화 등으로 별거하는 경우를 의미한다.

* 가정 불화는 아니지만, 배우자가 **장기 기출인 경우는 별거**로 처리하나
주말 부부 등은 배우자 있음으로 조사한다.

국
적

1-7 출생 시 국적은 어디입니까?

① 대한민국 ② 외국(국가명:)

* 이중 국적인 경우 둘다 표기 가능

1-8 현재 국적은 어디입니까?

① 대한민국 ② 외국(국가명:)

* 이중 국적인 경우 둘다 표기 가능

※ 두 개 이상의 국적을 가지고 있는 경우의 조사 사례

- ① 중국에서 태어난 결혼이민자가 중국 국적을 포기하고 한국 국적을 취득한 경우
 - 출생시 국적에 '②외국(중국)'으로 기재하고, 현재 국적에 '①대한민국'으로 체크
- ② 캄보디아 출신 결혼이민자가 아직 한국 국적을 취득하지 않고 있는 경우
 - 출생 시 국적 '②외국(캄보디아)', 현재 국적 '②외국(캄보디아)'로 기입
- ③ 출생 시 국적이 영국과 한국의 이중국적이고, 현재 영국 국적만 가지고 있는 경우
 - 출생 시 국적에 '①대한민국'과 '②외국(영국)' 모두 기입하고, 현재국적에 '②외국(영국)' 기입
- ④ 태국 출생 결혼이민자가 한국 국적과 태국 국적을 함께 가지고 있는 경우
 - 출생 시 국적에 '②외국(태국)'으로 기재하고, 현재 국적에 '①대한민국'과 '②외국(태국)'을 모두 기입
- ⑤ 미국 출생 결혼이민자가 일본 국적과 미국 국적을 함께 갖고 있는 경우
 - 출생 시 국적은 '②외국(미국)'으로 기재하고, 현재 국적은 '②외국'에 체크하고, ()에는 일본과 미국 중 더 중요하다고 생각하는 국가명 하나만을 기입

1-7 1-8 국적

- 국적은 출생 시 국적과 현재 국적을 모두 조사한다.
- 국적명은 부록3을 참조하여 고유 국가명을 기입한다.
- * (주의!) 중국은 112, 중국(한국계)는 122, 홍콩은 120, 대만(타이완)은 113, 러시아는 366, 러시아(한국계)는 322로 구분됨에 주의한다(부록 3 참조).
- 한국 국적 이외에 외국국적도 가지고 있는 경우 '①대한민국', '②외국'에 모두 체크하고, (국가명:) 안에 외국 국적명 기입한다.
- 외국 국적만 2개 이상인 경우 '②외국'에만 체크하고, (국가명:) 안에 중요하다고 생각되는 1개의 외국국적만을 기입한다.

1-9 거주, 취업, 학업 등을 위해 대한민국에 처음 입국한 때는 언제입니까?① 해당 없음 ① 년

* 여행 등을 위해 단기 방문한 경우는 제외합니다.

1-10 대한민국 국적을 언제 취득했습니까?① 해당 없음 ① 년

* 귀화 연도를 기입합니다.

1-11 장애인 복지 카드*를 소지하고 있습니까?

① 있음 ② 없음

* 장애인복지법에 따른 장애인 등록증이나 복지카드를 의미함

1-9 최초 입국 년도

- 출생 시 국적이 외국이었던 사람이 대한민국에 거주, 취업 등을 위하여 처음 입국한 연도를 말한다. (여행 목적 입국은 해당되지 않음)
- 출생 시 국적이 한국이더라도, 외국에서 태어난 경우에는 최초 입국연도를 기입한다.
- 그 외의 경우에는 '① 해당 없음'에 체크한다.

1-10 귀화 연도

- 한국국적 취득 연도를 말한다.
- 출생시 외국국적만 가지고 있던 자가 현재 한국국적을 가지고 있는 경우에만 기재한다.
- 그 외의 경우에는 '① 해당 없음'에 체크한다.

1-11 장애인 복지카드

- 장애인복지법 제32조에 의해 발급된 장애인등록증 또는 장애인 복지카드를 가지고 있는 경우 '① 있음'에 체크한다.
- 장애인등록증 또는 장애인 복지카드를 분실한 경우에도 재발급 받을 수 있는 경우 '① 있음'에 체크한다.

2. 결혼이민자·귀화자의 배우자

문항 동일

배우자 조사표는
결혼이민자/귀화자
조사표와 동일하게 작성

1 결혼이민자·귀화자(영부 대상자) <small>출생년도()</small>		2 결혼이민자·귀화자의 배우자 <small>출생년도()</small>	
성명	1.1 <input type="text"/>	2.1 <input type="text"/>	
성별	1.2 ① 남자 ② 여자	2.2 ① 남자 ② 여자	
생년월일	1.3 생년월일은 언제입니까? (양/음) <input type="text"/> 년 <input type="text"/> 월 <input type="text"/> 일	2.3 생년월일은 언제입니까? (양/음) <input type="text"/> 년 <input type="text"/> 월 <input type="text"/> 일	
학력	1.4 해외에서 학교 다닌 총 기간은 얼마나 됩니까? ① 해당 없음 ② <input type="text"/> 년	2.4 해외에서 학교 다닌 총 기간은 얼마나 됩니까? ① 해당 없음 ② <input type="text"/> 년	
학력	1.5 한국에서는 정규 교육을 어디까지 받았습니까? <div> <div> <input type="checkbox"/> 받지 않았음(미취학 포함) <input type="checkbox"/> 초등학교 <input type="checkbox"/> 중학교 <input type="checkbox"/> 고등학교 <input type="checkbox"/> 대학교(4년제 미만) <input type="checkbox"/> 대학교(4년제 이상) <input type="checkbox"/> 대학원 이상 </div> <div> <div>① 졸업</div> <div>② 재학 <input type="text"/> 학년</div> <div>③ 수료</div> <div>④ 휴학 <input type="text"/> 학년</div> <div>⑤ 중퇴 <input type="text"/> 학년</div> </div> </div>	2.5 한국에서는 정규 교육을 어디까지 받았습니까? <div> <div> <input type="checkbox"/> 받지 않았음(미취학 포함) <input type="checkbox"/> 초등학교 <input type="checkbox"/> 중학교 <input type="checkbox"/> 고등학교 <input type="checkbox"/> 대학교(4년제 미만) <input type="checkbox"/> 대학교(4년제 이상) <input type="checkbox"/> 대학원 이상 </div> <div> <div>① 졸업</div> <div>② 재학 <input type="text"/> 학년</div> <div>③ 수료</div> <div>④ 휴학 <input type="text"/> 학년</div> <div>⑤ 중퇴 <input type="text"/> 학년</div> </div> </div>	
배우자	1.6 현재 혼인 상태는 어떠한가요? ① 미혼 ② 배우자 있음(사실혼 포함) ③ 배우자 사망 ④ 이혼·별거	2.6 현재 혼인 상태는 어떠한가요? ① 미혼 ② 배우자 있음(사실혼 포함) ③ 배우자 사망 ④ 이혼·별거	
국적	1.7 출생 시 국적은 어디입니까? ① 대한민국 ② 외국(국가명:) * 이중 국적이란 경우 해당 표기 가능	2.7 출생 시 국적은 어디입니까? ① 대한민국 ② 외국(국가명:) * 이중 국적이란 경우 해당 표기 가능	
국적	1.8 현재 국적은 어디입니까? ① 대한민국 ② 외국(국가명:) * 이중 국적이란 경우 해당 표기 가능	2.8 현재 국적은 어디입니까? ① 대한민국 ② 외국(국가명:) * 이중 국적이란 경우 해당 표기 가능	
입국	1.9 거주, 취업, 학업 등을 위해 대한민국에 처음 입국한 때는 언제입니까? ① 해당 없음 ② <input type="text"/> 년 * 여행 등을 위해 단기 방문한 경우는 제외합니다.	2.9 거주, 취업, 학업 등을 위해 대한민국에 처음 입국한 때는 언제입니까? ① 해당 없음 ② <input type="text"/> 년 * 여행 등을 위해 단기 방문한 경우는 제외합니다.	
입국	1.10 대한민국 국적을 언제 취득했습니까? ① 해당 없음 ② <input type="text"/> 년 * 귀화 연도를 기입합니다.	2.10 대한민국 국적을 언제 취득했습니까? ① 해당 없음 ② <input type="text"/> 년 * 귀화 연도를 기입합니다.	
비고	1.11 장애인 복지 카드*를 소지하고 있습니까? ① 있음 ② 없음 * 장애인복지법에 따른 장애인 등록증이나 복지카드를 의미함	2.11 장애인 복지 카드*를 소지하고 있습니까? ① 있음 ② 없음 * 장애인복지법에 따른 장애인 등록증이나 복지카드를 의미함	

이 부분(12번~17번)은
자녀 특화 문항

3. 결혼이민자·귀화자의 자녀

3 결혼이민자·귀화자의 자녀 1 <small>출생년도()</small>	
성명	3.1 <input type="text"/>
성별	3.2 ① 남자 ② 여자
생년월일	3.3 생년월일은 언제입니까? (양/음) <input type="text"/> 년 <input type="text"/> 월 <input type="text"/> 일
학력	3.4 해외에서 학교 다닌 총 기간은 얼마나 됩니까? ① 해당 없음 ② <input type="text"/> 년
학력	3.5 한국에서는 정규 교육을 어디까지 받았습니까? <div> <div> <input type="checkbox"/> 받지 않았음(미취학 포함) <input type="checkbox"/> 초등학교 <input type="checkbox"/> 중학교 <input type="checkbox"/> 고등학교 <input type="checkbox"/> 대학교(4년제 미만) <input type="checkbox"/> 대학교(4년제 이상) <input type="checkbox"/> 대학원 이상 </div> <div> <div>① 졸업</div> <div>② 재학 <input type="text"/> 학년</div> <div>③ 수료</div> <div>④ 휴학 <input type="text"/> 학년</div> <div>⑤ 중퇴 <input type="text"/> 학년</div> </div> </div>
배우자	3.6 현재 혼인 상태는 어떠한가요? ① 미혼 ② 배우자 있음(사실혼 포함) ③ 배우자 사망 ④ 이혼·별거
국적	3.7 출생 시 국적은 어디입니까? ① 대한민국 ② 외국(국가명:)
국적	3.8 현재 국적은 어디입니까? ① 대한민국 ② 외국(국가명:)
입국	3.9 거주, 취업, 학업 등을 위해 대한민국에 처음 입국한 때는 언제입니까? ① 해당 없음 ② <input type="text"/> 년 * 여행 등을 위해 단기 방문한 경우는 제외합니다.
입국	3.10 대한민국 국적을 언제 취득했습니까? ① 해당 없음 ② <input type="text"/> 년 * 귀화 연도를 기입합니다.
비고	3.11 장애인 복지 카드*를 소지하고 있습니까? ① 있음 ② 없음
자녀 특화 문항	<div> <div>3.12 거주, 취업, 학업 등을 위해 외국에서 생활한 경험이 있습니까? * 여행 등 단기방문한 경우는 제외합니다. ① 있음 ② 없음 → 3.13으로</div> <div> <div>3.12.1 총 외국 생활 기간은 얼마나 됩니까? <input type="text"/>년 <input type="text"/>개월</div> <div>3.12.2 가장 오래 생활한 외국 국가는 어디입니까? 외국 국가명: <input type="text"/></div> </div> </div>

3.13 현재 이 자녀는 이 집(조사가구)에서 같이 살고(동거) 있습니까?
① 같은 집 동거 ② 비동거(과거) ③ 비동거(현재)

◆ 만 5세 이하인 경우(2015. 8. 1. 이후 출생자)

3.14 이 자녀를 대상으로 양육 수당을 받고 있습니까?
① 어린이집·유치원에 보냄
② 어린이집·유치원에 보내지 않고 양육 수당을 받음
③ 어린이집·유치원에 보내지 않고, 양육 수당도 받지 않음
④ 잘 모르겠음

◆ 초등학교 1, 2, 3학년 자녀인 경우

3.15 학교 정규수업 후 이 자녀가 참여하는 돌봄·교육 활동을 모두 표시해 주십시오.
① 초등 돌봄 교실
② 방과 후 학교
③ 사교육(학원, 과외 등)
④ 방과 후 돌봄(지역아동센터, 다 함께 돌봄, 공동육아 나눔터, 아이 놀보미 등)
⑤ 기타
⑥ 아무것도 참여하지 않음

3.16 만일 방과 후 이 자녀가 혼자 또는 마성년자까지 있는 시간은 얼마나 됩니까?
* 지난 1년간 하루 평균으로 계산합니다.
* 해당사항은 2022. 8. 1. 이후 출생자입니다.
(하루 1일 24) 하루 평균 시간

◆ 만 2세~8세인 경우 (2013. 8. 1. ~ 2019. 7. 31. 출생자)

3.17 코로나19 확산 전후로 누가 이 자녀를 돌보았습니까?
* 매일 2시간 이상(주 2회 이상) 돌봄을 제공으로 가장 많이 돌본 순서대로 작성합니다.

코로나19 이전

1순위 2순위

코로나19 이후

1순위 2순위

① 자녀의 부모

② 자녀의 조부모나 친인척

③ 영유아 돌봄기관(보육시설, 유치원 등)

④ 방과 후 돌봄기관(초등 돌봄 교실, 지역아동센터, 다 함께 돌봄, 공동육아 나눔터 등)

⑤ 학원

⑥ 정부 지원 가정 방문 아이 돌봄 서비스

⑦ 민간 베이비시터(가사 도우미 포함)

⑧ 돌보는 사람 없이 혼자, 형제자매끼리 함께 있음

⑨ 기타

3. 결혼이민자·귀화자의 자녀

- 첫째 자녀부터 **3**, **4**, **5** 번 조사표에 순차적으로 기입
- 해당 자녀가 없는 경우 문항 전체에 사선을 긋고 작성하지 않음
- 자녀가 4명 이상인 경우 '결혼이민자·귀화자의 자녀' 문항표(간지)를 추가하여 작성

3 결혼이민자·귀화자의 자녀 1			응답코드()
성명	3-1	<input type="text"/>	동거 3-13 현재 이 자녀는 이 집(조사가구)에서 같이 살고(동거)있습니까? ① 같은 집 동거 ② 비동거(국외) ③ 비동거(해외) ◆ 만 5세 이하인 경우(2015. 8. 1.이후 출생자) 양육수 3-14 이 자녀를 대상으로 양육 수당을 받고 있습니까?
성별	3-2	① 남자 ② 여자	
생년월일	3-3	생년월일은 언제입니까?	

첫째 자녀

둘째 자녀

4 결혼이민자·귀화자의 자녀 2			응답코드()
성명	4-1	<input type="text"/>	동거 4-13 현재 이 자녀는 이 집(조사가구)에서 같이 살고(동거)있습니까? ① 같은 집 동거 ② 비동거(국외) ③ 비동거(해외) ◆ 만 5세 이하인 경우(2015. 8. 1.이후 출생자) 양육수 4-14 이 자녀를 대상으로 양육 수당을 받고 있습니까?
성별	4-2	① 남자 ② 여자	
생년월일	4-3	생년월일은 언제입니까?	

셋째 자녀

5 결혼이민자·귀화자의 자녀 3			응답코드()
성명	5-1	<input type="text"/>	동거 5-13 현재 이 자녀는 이 집(조사가구)에서 같이 살고(동거)있습니까? ① 같은 집 동거 ② 비동거(국외) ③ 비동거(해외) ◆ 만 5세 이하인 경우(2015. 8. 1.이후 출생자) 양육수 5-14 이 자녀를 대상으로 양육 수당을 받고 있습니까?
성별	5-2	① 남자 ② 여자	
생년월일	5-3	생년월일은 언제입니까?	

자녀가 4명 이상인 경우는
간지를 추가하여 작성

- 작성 후 스테이플러 처리
- 가구구성표 표지에 인원 수 반영

자녀의 외국생활	3-12 거주, 취업, 학업 등을 위해 외국에서 생활한 경험이 있습니까? * 여행 등 단기방문한 경우는 제외합니다. ① 있음 ② 없음 → 3-13 으로 ↳ 3-12-1 총 외국 생활 기간은 얼마나 됩니까? <input type="text"/> 년 <input type="text"/> 개월 ↳ 3-12-2 가장 오래 생활한 외국 국가는 어디입니까? 외국 국가명: <input type="text"/>
	3-13 현재 이 자녀는 이 집(조사가구)에서 같이 살고(동거)있습니까? ① 같은 집 동거 ② 비동거(국내) ③ 비동거(해외)

3-12 자녀의 외국생활

- 거주, 학업, 취업 등을 위하여 외국생활 경험이 있으면 '① 있음'에 체크한다.
- **3-12-1** , **3-12-2** 는 외국생활 경험에 '① 있음'이라고 한 자녀만 응답한다.
- **3-12-1** 총 외국생활 기간은 **국가에 관계없이 외국생활**(여행, 단기 방문 등은 제외) 기간을 모두 합산하여 기재한다.
- **3-12-2** 가장 오래 살았던 1개의 외국 국가를 기입한다(국가이름은 부록3을 참고한다),

3-13 자녀의 동거여부

- 해외여행, 장기입원, 군 복무의 경우는 '①같은 집 동거'로 응답한다.
- 유학 또는 취업으로 함께 살고 있지 않은 경우는 '비동거'로 본다.
- 비동거 자녀가 국내 거주하는 경우에는 '② 비동거(국내)'로, 비동거 자녀가 해외에 거주하고 있는 경우에는 '③ 비동거(해외)'에 체크한다.

◆ 만 5세 이하인 경우(2015. 8. 1.이후 출생자)

3-14 이 자녀를 대상으로 양육 수당을 받고 있습니까?

- ① 어린이집·유치원에 보냄
- ② 어린이집·유치원에 보내지 않고 양육 수당을 받음
- ③ 어린이집·유치원에 보내지 않고, 양육 수당도 받지 않음
- ④ 잘 모르겠음

◆ 초등학교 1, 2, 3학년 자녀인 경우

3-15 학교 정규수업 후 이 자녀가 참여하는 돌봄·교육 활동을 모두 표시해 주십시오.

- ① 초등 돌봄 교실
- ② 방과 후 학교
- ③ 사교육(학원, 과외 등)
- ④ 방과 후 돌봄(지역아동센터, 다 함께 돌봄, 공동육아 나눔터, 아이 돌보미 등)
- ⑤ 기타
- ⑥ 아무것도 참여하지 않음

3-16 평일 방과 후 이 자녀가 **혼자** 또는 **미성년자끼리** 있는 시간은 얼마나 됩니까?

- * 지난 1달간 하루 평균으로 계산합니다.
- * 미성년자는 2002. 8. 1. 이후 출생자입니다.

(지난 1달 간) 하루 평균 시간

3-14 5세 이하 미취학 자녀의 양육수당 수급 여부

- 해당 자녀가 만5세(2015. 8. 1. 이후 출생자)이하 미취학 자녀인 경우에만 응답하고 아닌 경우에는 사선 처리한다.
- 지난 한 달(2021. 7. 1.~7. 31.)을 기준으로 응답한다.
- 양육수당은 취학 전 만 84개월 미만 아동에게 지급되며 주민센터나 복지회 홈페이지를 통해 신청하며, 유아 학비나 보육료와 달리 매월 25일 계좌 입금된다. **(직접 지급되는 정부지원금)**

3-15 정규수업 후 참여하는 돌봄·교육활동

- 해당 자녀가 초등학교 저학년(초등 1, 2, 3학년)인 경우에만 응답하고 아닌 경우에는 사선 처리한다.
- 학교 정규수업 후의 돌봄 교육활동은 지난 한 달(2021. 7. 1. ~ 7. 31.) 학교 정규수업 종료 후 참여한 교육활동을 모두 체크한다.

※ 초등 돌봄 교실

: 맞벌이, 저소득, 한부모, 조부모 양육가정의 자녀를 대상으로 방과 후 홀로 있는 학생들을 대상으로 학교에서 운영하는 프로그램

: 오후돌봄, 야간돌봄, 토요일돌봄, 온종일돌봄 등 학교에 따라 다양한 형태로 운영됨.

※ 방과 후 학교

: 학교의 정규수업 이외의 교육 및 보호 프로그램으로 교과 및 예체능 등 다양한 프로그램으로 운영됨

※ 방과 후 돌봄: 학교가 아닌 지역사회 기관이나 단체에서 돌보는 경우에 해당됨.

3-16 평일 방과 후 혼자 또는 미성년자끼리 있는 시간

- **지난 한 달**(2021. 7. 1.~7. 31.) 기간 중 **하루 평균** 자녀 혼자 또는 미성년 자녀와만 있는 시간을 기입한다.
- 미성년자의 기준은 2002. 8. 1. 이후 출생자이다.

◆ 만 2세~8세인 경우
(2013. 8. 1. ~ 2019. 7. 31. 출생자)

3-17 코로나19 확산 전후로 누가 이 자녀를 돌보았습니까?

* 평일 낮시간(저녁시간 제외)을 기준으로 가장 많이 돌본 순서대로 응답합니다.

코로나19 이전	1순위: <input type="text"/>	2순위: <input type="text"/>
코로나19 이후	1순위: <input type="text"/>	2순위: <input type="text"/>

- ① 자녀의 부모
- ② 자녀의 조부모나 친인척
- ③ 영유아 돌봄기관(보육시설, 유치원 등)
- ④ 방과 후 돌봄기관(초등 돌봄 교실, 지역아동센터, 다함께 돌봄, 공동육아 나눔터 등)
- ⑤ 학원
- ⑥ 정부 지원 가정 방문 아이 돌봄 서비스
- ⑦ 민간 베이비시터(가사 도우미 포함)
- ⑧ 돌보는 사람 없이 혼자, 형제자매끼리 집에 있음
- ⑨ 기타

3-17 코로나 19 확산 전후 자녀 돌봄

- 만 2세~8세 자녀만 응답함에 주의한다.(2013. 8. 1. ~ 2019. 7. 31. 출생자)만 응답함에 주의한다.
- 해당 자녀를 가장 많이 돌본 사람이나 기관 순서대로 최대 2개까지 기입한다.
- 저녁 시간을 제외한 **평일 낮 시간**을 기준으로 작성한다.
- 2019년까지는 코로나 19 이전 2020년부터는 코로나19 이후로 본다.

기타 가구원 조사표 작성 지침



▶ 앞서 작성한 가구원(결혼이민자·귀화자, 배우자, 자녀) 이외에 다른 가구원이 있는 경우에만 응답합니다.

※ 함께 살고 있는 기간이 3개월 이상 된 경우 작성합니다.

11 기타 가구원 1

응답코드()

12 기타 가구원 2

응답코드()

○ 기타 가구원은 3개월 이상 함께 거주하는 경우에만 기입합니다.

- 기타 가구원은 결혼이민자·귀화자, 배우자, 자녀 이외의 가구원을 의미한다.

○ 기타 가구원이 여러명인 경우는 11번, 12번, 13번... 순으로 부여한다.

- 기타 가구원이 **3명 이상**인 경우는 **가구원 문항표(간지)**를 추가하여 작성한다.

○ 해당자가 없는 경우 문항 전체에 사선을 긋고 작성하지 않는다.

11-4 1 에 작성한 **결혼이민자 귀화자(명부대상자)**와

어떤 관계입니까?

- ① 자녀의 배우자
- ② 부모
- ③ 배우자의 부모
- ④ 손자녀
- ⑤ 손자녀의 배우자
- ⑥ 조부모
- ⑦ 배우자의 조부모
- ⑧ 형제자매
- ⑨ 배우자의 형제자매
- ⑩ 형제자매의 배우자
- ⑪ 배우자의 형제자매의 배우자
- ⑫ 기타

11-4 결혼이민자 귀화자와의 관계

응답자 본인과 관계가 아님에 주의한다.

반드시 **결혼이민자/귀화자**와의 관계를 기준으로 응답한다.

1. 가구 구성표 - II. 가구 특성

21 주택의 종류는 무엇입니까?

① 단독주택

② 아파트

③ 연립주택

④ 다세대주택

⑤ 기타

21 주택의 종류

- 아파트 : **5층 이상**의 공동주택을 의미하며 4층 이하라도 아파트로 **허가** 받았으면 아파트로 인정한다.
- 연립주택 : **4층 이하** 공동주택으로서 '연립주택'으로 허가 받은 주택, 동당 건물 연면적이 660m^2 (200평)를 초과하며 **빌라, 맨션** 등으로 표현된다.
- 다세대 주택 : 4층 이하의 공동주택으로서 '다세대주택'으로 허가 받은 주택이다.
- **기타**: 비거주용 건물 내 주택을 의미하며 '**오피스텔**', '숙박업소의 객실', '기숙사 및 사회시설', '판잣집·비닐하우스' 등이 해당된다.

22 점유 형태는 무엇입니까?

① 자기집

④ 보증금 없는 월세(사글세 포함)

② 전세(월세 없음)

⑤ 무상

③ 보증금 있는 월세

관사, 사택, 친척집, 기숙사 등

22 주택 점유형태 : 주택 점유형태를 체크한다.

- 자기집 : 가구주나 가구원 소유의 집을 의미한다.

- 무상 : 관사, 사택 또는 친척집 등에서 보증금이나 세를 전혀 내지 않고 관리비 정도의 실비를 내고 거주하는 경우를 의미한다.

23 지난 1년(2020.8.1. ~ 2021.7.31.) 동안 가구 전체의 월평균 소득은 얼마입니까?

※ 소득이 없는 경우도 포함 * 세금 공제 전 수입(상여금, 재산 소득, 이전 소득, 기초 수급 등 포함)으로 응답합니다.

① 100만 원 미만

② 100~200만 원 미만

③ 200~300만 원 미만

④ 300~400만 원 미만

⑤ 400~500만 원 미만

⑥ 500~600만 원 미만

⑦ 600~700만 원 미만

⑧ 700~800만 원 미만

⑨ 800만 원 이상

23 가구전체의 월평균소득

→ 타지에서 생활하는 배우자 소득도 포함함

- 가구원 전체 소득을 합한 것을 세금 공제 이전으로 조사함에 유의한다.

- 소득에는 상여금, 재산소득, 이전소득, 기초수급비, 이자소득, 임대소득, 연금 등을 포함한다.

- 소득이 없는 경우 '① 100만 원 미만'에 표기한다.

24 코로나19 확산으로 인해 귀하의 가구 전체 소득의 변화가 있었습니까?

- ① 소득이 크게 줄었다 ② 소득이 다소 줄었다 ③ 변화 없다
④ 소득이 다소 늘었다 ⑤ 소득이 크게 늘었다

25 귀하의 가구는 현재 국민기초생활보장제도의 지원 대상 가구입니까?

- ① 예 ② 아니요

24 코로나 19 확산 전후 소득 변화

- 코로나로 인한 가구 전체의 소득변화 정도를 판단하여 기입한다.

25 기초생활 보장제도 대상

- 가구원 중에 국민기초생활보장 수급자가 1명이라도 있으면 '① 예'에 체크한다.



2. 결혼이민자 · 귀화자 등

- I. 결혼 생활 및 가족관계
- II. 자녀 양육
- III. 사회생활 및 지원 서비스
- IV. 경제 활동
- V. 기타 일반 사항

2. 결혼이민자·귀화자 등 - 조사표 표지

관 리 사 항	행정구역 분류 코드	세대 번호	응답 가구원 번호
	<input type="text"/> <input type="text"/> - <input type="text"/> <input type="text"/> <input type="text"/> - <input type="text"/> <input type="text"/>	<input type="text"/> <input type="text"/> <input type="text"/> <input type="text"/> <input type="text"/> <input type="text"/> <input type="text"/> <input type="text"/>	<input type="text"/> 0 <input type="text"/> 1

I 가구 구성

1 결혼이민자·귀화자(명부 대상자) 응답코드()

가구원 성 명	
------------	--

1 결혼이민자·귀화자(명부 대상자) 응답코드()

조사표 영역	1-1	
조사표	1-2	① 남자 ② 여자

○ 가구구성표 **1** 에 해당하는 사람이 응답한다.

- 결혼이민자·귀화자 조사표 표지에 **0 1** 이 기입되어 있는지 확인한다.
- 결혼이민자·귀화자 없는 가구는 작성하지 않는다.

○ 조사표 표지에 가구원 성명은 **가구구성표 1-1** 의 성명과 동일하게 작성한다.

○ 결혼이민자·귀화자 등의 조사표가 한국어 조사표인지 외국어 조사표인지 체크한다.

2. 결혼이민자·귀화자 등 - 1 결혼 생활 및 가족관계

혼인 상태

1 귀하의 **현재 혼인 상태**는 다음 중 어디에 해당됩니까? **응답에 따른 향후 문항 이동 경로 주의!**

① 미혼 → **18** 로 이동

③ 배우자 사망 → **1-2** 로 이동

② 배우자 있음 (사실혼 포함) → **1-1** 로 이동

④ 이혼·별거 → **1-3** 으로 이동

1 혼인상태 : 혼인상태는 **가구구성표 문항 1-6**의 혼인상태와 반드시 일치시킨다.

혼인상태

1-6 현재 혼인 상태는 어떠합니까?

① 미혼

② 배우자 있음(사실혼 포함)

③ 배우자 사망

④ 이혼·별거

- 미혼

: 한 번도 결혼한 경험이 없는 사람이 해당된다.

- 배우자 있음

: 혼인하여 현재 배우자가 있는 경우로 사실상 부부생활을 하는 경우(동거, 사실혼)도 포함된다.

* 이혼 후 다시 재혼한 경우도 '② 배우자 있음(사실혼 포함)'에 해당된다.

1-1 현재 배우자와 **함께 살고** 있습니까?

문항 이동 경로 주의!

① 예

② 아니요(주말부부 등)



응답 후 **2** 로 이동

1-2 언제 사망하셨습니다?

문항 이동 경로 주의!

년도



응답 후 **11** 로 이동

1-1 배우자와 동거여부

- **1** 에서 '② 배우자 있음(사실혼 포함)'에 체크한 경우에만 응답한다.
- **1-1** 에서 장기입원하고 있는 경우는 '① 예'에, **주말부부나 단순가출, 해외 거주 등은 '② 아니요'**에 체크한다.

1-2 배우자 사망년도

- **1** 에서 '③ 배우자 사망'에 체크한 경우에만 응답한다.

* 별거는 마지막 별거를 시작한 연도를 기입함

				년도
--	--	--	--	----

- ① 외도 등의 애정문제
- ② 성격 차이
- ③ 문화적 차이
- ④ 배우자 가족과의 갈등
- ⑤ 경제적 문제
- ⑥ 자녀 문제

- ⑦ 학대·폭력
- ⑧ 음주·도박
- ⑨ 심각한 정신 장애
- ⑩ 배우자의 가출
- ⑪ 기타(

- **1** 에서 '④ 이혼·별거'에 체크한 경우에만 응답한다.
- **1-3**에서는 배우자와 이혼·별거를 시작한 연도를 기재한다.
 - 이혼은 **법적으로** 이혼한 연도를 기입한다.
 - 별거는 가장 **마지막 별거**를 기준으로 그 별거를 **시작한 연도**를 기입한다.
- **1-4**는 가장 중요한 이혼·별거 이유를 한 개만 기재한다.

☞ 아래 문항은 이혼·별거 중인 응답자 중 **만 18세 이하(2002. 8. 1.이후 출생) 자녀**가 있는 경우만 응답합니다.
없는 경우는 **11** 로 이동합니다.

1-5 누가 자녀를 주로 키우고 있습니까?

① 본인 → **1-5-1** 로 이동 ② 배우자 → **1-5-2** 로 이동 ③ 기타

1-5-1 귀하는 전 배우자로부터 양육비를 어떻게 받고 있습니까?

- ① 지속적으로 받고 있다 ④ 이전에 받지 않았으나 최근에는 받기 시작했다
- ② 양육비 일체를 한꺼번에 받았다 ⑤ 한 번도 받은 적이 없다
- ③ 이전에 받았으나 최근에는 받지 못했다

▶▶ 응답 후 **11** 로 이동

1-5-2 귀하는 자녀와 주로 어떠한 방식으로 연락하고 있습니까?

- ① 정기적으로 만나고 있다
- ② 특별한 일이 있을 때마다 만나고 있다
- ③ (만나지 않고) 편지/이메일, 휴대폰/전화 등으로만 연락하고 있다
- ④ (직접 연락하지 않고) 양가 친척 등을 통해 소식만 전해 듣는다
- ⑤ 소식을 모르고, 연락하지 않는다

주) 별거는 가정불화로 인한 별거에 한함(주말부부 등은 제외)

▶▶ 응답 후 **11** 로 이동

○ **1-5**

- 여러 명의 자녀 중 **한 명이라도** 본인이 키우고 있다면,
'① 본인'에 체크한다.

- 본인과 이전 배우자가 돌아가며 양육하는 경우에는
둘 중에 주된 쪽을 체크한다.

- 본인이나 배우자 외에 다른 사람이 키우는 경우에는
'③ 기타'에 체크하고 자녀와의 관계를 기입한다.

(기타에 체크할 시, 옆에 반드시 자녀와의 관계를 기입한다.)

○ **1-5-1** **1-5-2**

- 본인이 키우는 만 18세 이하 자녀가 여러 명이 있다면

생월(태어난 달)이 가장 빠른 자녀를 기준으로 작성한다.

(형이 7월생, 동생이 2월생이면, 동생을 기준)

생월이 동일한 경우, 생일(태어난 날)이 빠른 자녀를 기준으로 작성

(형이 5월7일, 동생이 5월2일 생이면, 동생 기준)

부부 생활

2 귀하는 배우자와 대화하는 시간이 하루 평균 얼마나 됩니까? (전화, 문자, 카카오톡, SNS, 메일 등 포함)

- ① 전혀 대화하지 않는다 ④ 1~2시간 미만
- ② 30분 미만 ⑤ 2시간 이상
- ③ 30분~1시간 미만

3 귀하는 다음의 가족들과의 관계에 얼마나 만족하십니까?

구분	매우 만족한다	약간 만족한다	보통이다	별로 만족하지 않는다	전혀 만족하지 않는다	해당 없음
1) 배우자	①	②	③	④	⑤	
2) 배우자의 부모	①	②	③	④	⑤	① (부/모 모두 없음)
3) 나의 부모	①	②	③	④	⑤	① (부/모 모두 없음)

※'없음'은 사망을 의미

2 부부간 대화시간

○ 얼굴을 보고 하는 대화뿐 아니라 전화, 문자, 카카오톡, SNS, 메일 등 쌍방향 의사소통 시간을 모두 포함하여 조사한다.

○ 평일과 주말의 대화시간을 고려하여 평균적으로 응답한다.

3 가족 관계 만족도

○ 배우자, 배우자 부모, 나의 부모와 의사소통이나 협력, 가사분담 등 전반적인 관계에 대한 만족도를 체크한다.

○ 배우자/본인 부모에 대한 관계 만족도의 경우 부와 모가 **모두 사망한 경우에만** '① 해당 없음'에 체크한다.

4 귀댁에서는 다음의 활동을 주로 누가 합니까?

구분	항상 내가	대체로 내가	부부가 똑같이	대체로 배우자가	항상 배우자가	가족 중 다른 사람이	해당 없음
1) 집안일·가사 노동	①	②	③	④	⑤	⑥	
2) 자녀 돌봄	①	②	③	④	⑤	⑥	① (자녀 없음)
3) 자녀 외 가족 돌봄	①	②	③	④	⑤	⑥	① (자녀 외 가족 없음)
4) 저축, 대출 등 재산 관리	①	②	③	④	⑤	⑥	

4 가정에서의 주된 역할

- '2) 자녀 돌봄'은 만 24세 이하(1996년 8월 1일 이후 출생)의 자녀가 있는 경우에만 응답하며 자녀가 없는 경우에는 '① 해당 없음'에 체크한다.
- '3) 자녀 외 가족 돌봄'은 시부모, 장모, 형제·자매 등 자녀 이외의 가족에 대한 돌봄을 의미한다. 자녀 외 가족이 없는 경우 '① 해당 없음'에 체크한다.

5 지난 1년(2020. 8. 1. ~ 2021. 7. 31.) 동안 귀하는 배우자와 살면서 문화적 차이를 얼마나 느꼈습니까?

① 전혀 느낀 적이 없다

② 가끔 느꼈다

③ 자주 느꼈다

④ 매우 자주 느꼈다



5-1 가장 크게 느낀 문화적 차이는 무엇입니까? 3개 이내로 선택해 주십시오. , ,

① 식습관

② 의복 등 옷 입는 습관

③ 자녀 양육·교육 방식

④ 가사 분담 방식

⑤ 부모 부양 방식

⑥ 가족 행사 등 가족 의례

⑦ 종교 생활에 대한 이해

⑧ 저축, 소비 등 경제생활 차이

⑨ 의사소통 방식

⑩ 기타()

5 지난 1년간 부부간 문화적 차이

○ 지난 1년간 부부간 문화적 차이를 느낀 정도를 묻는 질문임에 유의한다.

- '① 전혀 느낀 적이 없다'에 응답한 경우 응답 후 6 으로 이동한다.

○ 5-1 은 부부간에 느낀 문화적 차이 영역을 3개 이내로 선택한다(하나 혹은 둘만 기입 가능).

6 지난 1년(2020. 8. 1. ~ 2021. 7. 31.) 동안 귀하는 배우자와 다툼 경험이 있었습니까?

① 있다 → 6-1 로 이동

② 없다 → 7 로 이동

6-1 지난 1년(2020. 8. 1. ~ 2021. 7. 31.) 동안 가장 많이 다툼 이유는 무엇입니까?
가장 중요한 순서대로 2개 이내로 선택해 주십시오.

1순위: , 2순위: 순서가 중요, 1개만 기입 가능

① 배우자의 성격이나 사고방식·가치관

⑦ 배우자 가족과 관련된 문제

② 자녀 양육·교육 문제

⑧ 본인 가족과 관련된 문제

③ 생활비 등 경제 문제

⑨ 배우자와의 성생활

④ 언어 소통의 어려움

⑩ 배우자의 폭언·폭력

⑤ 문화, 종교 차이

⑪ 기타()

⑥ 배우자의 생활 습관(음주, 늦은 귀가 등)

7 귀하는 배우자와의 사이에서 문제가 생길 때 주로 어떻게 하십니까?

다음 중 가장 많이 사용하는 방법을 중요한 순서대로 2개 이내로 선택해 주십시오.

1순위: , 2순위: 순서가 중요, 1개만 기입 가능

① 그냥 참는다

⑤ 주위 사람(친구, 친지 등)에게 이야기한다

② 혼자서 문제 해결 방법을 찾아 본다

⑥ 전문가와 상담한다

③ 다른 일을 하면서 잊으려고 한다(쇼핑, 운동, 음주, 종교활동 등)

⑦ 기타()

④ 배우자와 함께 문제를 해결하려고 한다

6 7 부부갈등

○ 6 은 지난 1년간 배우자와 다툼 경험을 묻는 질문임
에 유의한다

○ 6-1 은 응답자 부부가 다툼 이유에 대해 가장 주요한
순서대로 2개까지 기입한다(하나만 기입 가능).

○ 7 은 부부간의 문제가 생길 때 어떻게 하는지 가장
많이 사용하는 방법을 중요한 순서대로 2개까지 기입한다
(하나만 기입 가능).

만남과 결혼

8 귀하는 배우자와 언제부터 함께 살았습니까?

※ 결혼식, 혼인 신고와 상관없이 배우자와 실제로 함께 살기 시작한 연도를 써 주십시오.

				년
--	--	--	--	---

※ 배우자와 응답결과 일치(다를 경우 재확인 필요)

9 이 결혼은 귀하에게 초혼입니까? 재혼입니까?

※ 부부가 서로 다를 수 있음.

① 초혼(첫 번째 결혼)

② 재혼

10 귀하를 배우자를 어떻게 만났습니까?

※ 부부가 서로 다를 수 있음.

① 가족 또는 친척의 소개로

④ 종교 기관을 통해서

② 친구 또는 동료의 소개로

⑤ 스스로

③ 결혼 중개업체(또는 중개업자)를 통해서

⑥ 기타()

8 9 10 만남과 결혼

○ 8 은 결혼이민자·귀화자 등이 현재 배우자와 실제 같이 살기(동거) 시작한 연도를 기입한다.

- 8 혼인신고 시점과 다를 수 있다.

※ 중국인 부부가 2003년에 국외에서 결혼만 하고 떨어져 살다가 2007년부터 실제로 함께 살게 되었으면 실제 함께 살기 시작한 2007년을 기입한다.

- 8 응답 내용은 결혼이민자·귀화자 배우자 조사표(조사표 3)의 9 응답 내용과 일치해야 한다.

○ 9 10 의 응답 내용은 결혼이민자·귀화자 배우자 조사표 10, 11 과 일치하지 않을 수 있다

2. 결혼이민자·귀화자 등 - II. 자녀 양육

※ 만 24세 이하 자녀 ⇒ 가구구성표와 비교 확인

※ 아래 문항은 **귀하의 자녀가 만 24세 이하인 경우에만 응답**합니다.
자녀가 없거나, 자녀가 만 25세 이상(1996. 7. 31. 이전 출생)인 경우 **18**로 이동합니다.

부모 역할과 자녀 양육

11 귀하는 부모로서 본인을 어떻게 생각하십니까?

구분	매우 그렇다	대체로 그렇다	보통 이다	별로 그렇지 않다	전혀 그렇지 않다
1) 나는 자녀와의 관계에서 생기는 문제들을 잘 다룬다	①	②	③	④	⑤
2) 나는 좋은 부모가 되는 데 필요한 지식과 방법을 잘 알고 있다	①	②	③	④	⑤
3) 나는 자녀가 무엇을 힘들어하는지 다른 누구보다도 잘 알고 있다	①	②	③	④	⑥

12 귀하는 자녀와의 관계에 얼마나 만족하십니까? ※ **답항 순서에 유의. 응답 및 코딩 주의**

- ① 매우 만족한다 ③ 보통이다 ⑤ 전혀 만족하지 않는다
② 약간 만족한다 ④ 별로 만족하지 않는다

13 귀하는 **자녀의 양육을 위해 모국에 있는 부모형제를 한국으로 모셔오거나 자녀를 모국의 부모형제에게 보낸 적이 있습니까?** 해당하는 사항을 **모두** 선택해주시시오.

- ① 모국의 부모형제를 한국으로 모셔온 적이 있다
② 자녀를 모국의 부모형제에게 보낸 적이 있다 ③은 어떤 것과도 복수응답 불가
③ 해당 없음

11 양육효능감

○ 만 24세 이하(1996.8.1. 이후 출생)의 자녀가 여러 명인 경우, 해당 연령대의 **모든 자녀를** 생각하며 응답한다.

12 자녀와의 관계 만족도

○ 만 24세 이하(1996.8.1. 이후 출생)의 자녀가 여러 명인 경우, 해당 연령대의 **모든 자녀를** 생각하며 응답한다.

13 모국 가족의 자녀 양육 지원

- ①은 **오직 자녀의 양육을 위해** 부모를 모셔오는 경우만을 의미한다.
○ ②는 **오직 자녀의 양육을 위해** 모국으로 자녀를 보낸 경우만을 의미한다.
○ 만 24세 이하(1996. 8. 1. 이후 출생) 자녀가 여러 명인 경우, **단 한 명의 자녀라도** '①' 또는 '②'에 해당하면, 해당 답항에 체크한다.

※ 만 5세 이하 자녀만 ⇒ 가구구성표 비교 확인

※ 아래 문항은 만 5세 이하의 자녀(2015. 8. 1. 이후 출생)가 있는 경우만 응답합니다. 없으면 16 으로 이동합니다.

14 귀하는 만 5세 이하 자녀를 둔 부모로서 다음 중 어떤 점이 가장 어렵습니까?
1개만 선택해 주십시오.

- | | |
|-----------------------------------|------------------------------|
| ① 자녀 양육에 대한 배우자나 가족과의 의견 차이 | ⑤ 자녀 양육에 대한 내 의견을 주위 사람들이 무시 |
| ② 내가 바쁘거나 아플 때 자녀를 돌봐줄 사람을 찾기 어려움 | ⑥ 기타() |
| ③ 자녀에게 한국어를 직접 가르치기 어려움 | ⑦ 어려움 없음 |
| ④ (한국의) 어린이집, 유치원, 학교 등에 대해 잘 모름 | |

15 귀하 부부는 만 5세 이하의 미취학 자녀 돌봄 활동을 어떻게 분담합니까?

구분	항상 내가	대체로 내가	부부가 똑같이	대체로 배우자가	항상 배우자가	배우자 없음
1) 의식주 활동 (밥 먹이기, 옷 입히기, 재우기, 씻기기 등)	①	②	③	④	⑤	⑥
2) 놀이 활동 (놀아주기, 책 읽어주기 등)	①	②	③	④	⑤	⑥

※ 부부간의 분담 정도만을 기준으로 한다.

14 만 5세 이하 자녀 양육의 어려움

○ 만 5세 이하(2015. 8. 1 이후 출생) 자녀가 여러 명인 경우에는 해당 연령대의 모든 자녀를 염두에 두면서 가장 큰 어려움이 무엇인지 한 개만 응답한다.

15 만 5세 이하 자녀 돌봄 분담

○ 1 에서 혼인상태가 '③ 배우자 사망', '④ 이혼, 별거'인 경우에는 '⑥ 배우자 없음'에 체크한다.

○ 부부 이외의 다른 사람이 만 5세 이하 자녀를 돌보는 경우에도 부부간의 분담 정도만을 기준으로 하여 응답한다.

※ 만 6 이상~24세 이하 자녀 ⇒ 가구구성표 비교 확인

※ 아래 문항은 만 6세~24세 자녀(1996. 8. 1. ~ 2015. 7. 31. 출생)가 있는 경우에만 응답합니다.
없으면 18로 이동합니다.

16 귀하가 평소 자녀를 양육하면서 부모로서 느끼는 가장 큰 어려움은 무엇입니까?
순서대로 2개 이내로 선택해 주십시오.

1순위: , 2순위: ※ 순위별로 기입

- ① 교육비, 용돈 등 자녀에게 드는 비용 부담
- ② 자녀의 학업, 진학, 진로 등에 관한 정보 부족 ※ '정보' 부족
- ③ 자녀의 학습 지도·학업 관리의 어려움 ※ '지도와 관리'의 어려움
- ④ 자녀와의 대화 부족
- ⑤ 학부모회, 봉사 활동 등 학부모 활동 참여의 어려움
- ⑥ 게임, 스마트폰·인터넷 사용 등에 대한 자녀와의 갈등
- ⑦ 자녀의 음주, 흡연, 가출 등의 문제
- ⑧ 기타()
- ⑨ 어려움 없음

※ ②, ③의 차이에 유의한다.

16 만 6세~24세 이하 자녀 양육의 어려움

- 만 6세 이상~24세 이하의 자녀 양육시 어려움을 순서대로 2개 이내로 응답한다(하나만 기입 가능).
- 단, '⑨ 어려움 없음'은 1순위에만 기입 가능하며, 2순위에는 기재할 수 없다.

17 코로나19와 관련 자녀의 온라인 개학에 대한 귀하의 경험은 어떠합니까?

구분	매우 그렇다	대체로 그렇다	보통 이다	별로 그렇지 않다	전혀 그렇지 않다
1) 온라인 학습 장비 구입이 부담되었다	①	②	③	④	⑤
2) 온라인 학습 관련 프로그램을 연결하는 방법을 몰라서 어려움을 겪었다	①	②	③	④	⑤
3) 온라인 개학으로 자녀가 학업을 따라가지 못할까봐 걱정된다	①	②	③	④	⑤
4) 자녀가 인터넷/모바일 게임이나 휴대전화만 사용하는 것 같아서 걱정이다	①	②	③	④	⑤

17 온라인 개학의 어려움

○만 6세 이상~24세 이하(1996.8.1.~2015.7.31. 출생) 자녀가 여러 명인 경우에는 **해당 연령대의 모든 자녀**를 염두에 두면서 응답한다.

2. 결혼이민자·귀화자 등 - Ⅲ. 사회생활 및 지원 서비스

한국 생활 적응

18 귀하의 한국어 실력은 어느 정도입니까?

구분	매우 잘한다	약간 잘한다	보통이다	별로 못한다	전혀 못한다
1) 말하기	①	②	③	④	⑤
2) 듣기	①	②	③	④	⑤
3) 읽기	①	②	③	④	⑤
4) 쓰기	①	②	③	④	⑤

19 귀하의 한국어 능력 시험(TOPIK)을 본 경험이 있습니까?

① 있다 → 응답 후 **19-1** 로 이동 ② 없다 → 응답 후 **20** 으로 이동

19-1 시험 결과, 귀하의 등급은 무엇입니까?

- ① 1급
- ② 2급
- ③ 3급
- ④ 4급

- ⑤ 5급
- ⑥ 6급

⑦ 등급 없음

※ 등급이 높을 수록 수준이 높다

※ 시험을 봤으나, 등급을 취득하지 못한 경우에는
'등급없음'에 표시

18 한국어 능력

○ **18** 은 한국어 말하기, 듣기, 읽기, 쓰기에 대한 본인의 능력을 주관적으로 평가하는 문항이다.

○ 한국어 능력 시험은 단순한 한국어 시험이 아니라 국가공인능력 시험(TOPIK)을 의미함에 주의한다.

- 한국어 능력 시험(TOPIK) 등급이 높을수록 고급이다.

(1급(초급)→6급(고급))

- 한국어능력시험을 봤으나, 등급을 취득하지 못한 경우는 '⑦ 등급 없음'에 체크한다.

- **18** 한국어 실력과 **19** 한국어 능력 시험의 등급은 일치하지 않을 수 있다.

20 지난 1년(2020. 8. 1. ~ 2021. 7. 31.) 동안 귀하가 한국에서 생활하면서 어려웠던 점은 무엇입니까?

아래 보기에서 3개 이내로 선택해 주십시오.

- ① 외로움
- ② 가족 간의 갈등
- ③ 자녀 양육 및 교육
- ④ 공공기관(주민센터, 행정복지센터 등)이나 은행 이용
- ⑤ 경제적 어려움
- ⑥ 언어 문제
- ⑦ 생활 방식, 관습, 음식 등 문화차이
- ⑧ 편견과 차별
- ⑨ 친구·이웃 사귀기
- ⑩ 기타()

⑪ 어려운 점 없음 ※ '어려운 점 없음' 인 경우에는 다른 보기를 추가로 선택할 수 없음.

20 지난 1년간 한국생활의 어려움

○ 지난 1년(2020. 8. 1.~2021. 7. 31.)이라는 특정 시기 동안의 한국생활의 어려움임에 유의한다.

○ 3개 이내로 선택한다(하나 혹은 둘만 선택 가능). 다만, '⑪ 어려운 점 없음'을 체크한 경우 다른 항목에 응답할 수 없다.

21 귀하는 다음과 같은 경우 **가족을 제외하고** 한국에서 도움을 받을 사람이 있습니까?

구분 ※ 한국 거주자에 한함	있다 (※ 해당사항 모두 선택)			없다	해당 없음
	모국인	한국인	기타 외국인		
1) 자신이나 집안에 어려움이 있을 때 의논하는 사람	①	②	③	④	
2) 일자리와 관련하여 의논하는 사람	①	②	③	④	①
3) 자녀 교육과 관련하여 의논하는 사람	①	②	③	④	① (자녀 없음)
4) 여가나 취미 생활을 같이 할 사람	①	②	③	④	
5) 몸이 아플 때 도움을 요청할 사람	①	②	③	④	
6) 코로나19 등 긴급한 상황에서 자녀를 돌봐 주는 사람	①	②	③	④	① (만 9세 이하 자녀 없음)

21 한국에서의 사회적 관계

- **가족 이외의 사람**만을 생각하고 응답한다.
- 이 문항에서 ‘모국인’ ‘한국인’ ‘기타 외국인’은 **한국에 거주하고 있는 경우에만** 체크한다.
- ‘모국인’ ‘한국인’ ‘기타 외국인’이 한 명도 없는 경우 ‘④ 없다’에 체크할 수 있다.
- 21 의 2), 3), 6)은 다음의 경우에 ‘① 해당 없음’에 체크한다.
 - 2)번의 경우 **일 자리를 구하고 있지 않거나, 일 할 의향이 없는 경우**
 - 3)은 만 24세 이하 자녀가 한 명도 없는 경우
 - 6)은 만 9세 이하의 자녀가 한 명도 없는 경우

22 귀하는 **지난 1년(2020. 8. 1. ~ 2021. 7. 31.)** 동안 다음의 모임이나 활동에 참여한 경험이 있었습니까?
또한 향후 다음과 같은 모임에 참여하고 싶습니까? ※ 22-1, 22-2 모두 응답해야 함.

구분	22-1 참여한 적이			22-2 향후 참여하고		
	있다	없다	해당 없음	싶다	싶지 않다	해당 없음
1) 학부모 모임	①	②	① (초·중·고 재학 자녀 없음)	①	②	① (초·중·고 재학 자녀 없음)
2) 모국인 친구 모임	①	②		①	②	
3) 지역 주민 모임(부녀회, 반사회, 마을 행사, 체육대회 등)	①	②		①	②	
4) 종교 활동	①	②		①	②	
5) 민간 단체 활동(이주민 지원 단체, 환경 단체, 여성 단체 등) → ※ 각종 비영리 단체(NGO)의 활동	①	②		①	②	
6) 정치 활동, 노동조합 등 → ※ 정당에서의 정치활동 또는 직장 등에서의 노동조합활동 등	①	②		①	②	

22 사회 참여 경험 및 의향

- 22-1 사회 참여 경험과 향후의 22-2 사회 참여 의향 두 문항에 모두 응답해야함을 유의한다.
- 22-1 사회 참여 경험의 경우, 지난 1년(2020. 8. 1. ~ 2021. 7. 31.) 동안의 참여 경험임에 유의한다.
- 지난 1년(2020. 8. 1. ~ 2021. 7. 31.) 동안 초·중·고 재학 자녀가 없는 경우, '1)학부모 모임'에서 '① 해당 없음'에 체크한다.
- '3)지역주민 모임'은 옆집 사람들 3~4인이 친목으로 모이는 경우도 해당된다.
- '5) 민간단체'란 이주민지원·환경·여성단체 등 각종 비영리단체를 의미한다.

23 귀하는 모임이나 활동에 참여할 때 어려운 점이 있습니까? 있다면 **3개 이내**로 선택해 주십시오.

- | | |
|------------------------|-------------------|
| ① 한국어를 잘하지 못함 | ⑥ 모임을 같이 할 사람이 없음 |
| ② 배우자 및 가족의 반대 | ⑦ 모임·활동에 대한 정보 부족 |
| ③ 사람들이 나를 좋아하지 않는 것 같음 | ⑧ 참여하고 싶은 모임이 없음 |
| ④ 가족을 돌봐야 함 | ⑨ 기타(_____) |
| ⑤ 일을 해야 함 | ⑩ 어려움 없음 |

23 사회 참여의 어려운 점

○ 한국에서 모임이나 활동에 참여할 때의 어려운 점을 **3개 이내(1개 또는 2개 선택 가능)**로 응답한다.

○ 다만, '⑩ 어려움 없음'에 응답한 경우 다른 보기를 선택할 수 없다.

차별받은 경험 등

24 귀하를 **코로나19로 인해** 한국 사회에서 외국인, 이민자에 대한 혐오나 차별이 심해졌다고 생각하십니까?

- ① 매우 그렇다
- ② 약간 그렇다
- ③ 보통이다

- ④ 별로 그렇지 않다
- ⑤ 전혀 그렇지 않다

※답항 순서에 유의. 응답 및 코딩 주의

24 코로나로 인한 한국사회의 혐오 및 차별

○ 코로나로 인한 한국사회의 외국인·이민자 혐오에 대한 개인의 주관적인 느낌을 평가하는 문항이다.

25 **지난 1년(2020. 8. 1. ~ 2021. 7. 31.) 동안** 겪는 한국에서 생활하면서 외국 출신이라는 이유로 차별을 받은 경험이 있었습니까?

① 있다

② 없다 → 응답 후 **26** 으로 이동

25-1 다음의 장소에서 어느 정도 차별을 받았습니까?

구분	매우 자주 차별을 받았다	자주 차별을 받았다	가끔 차별을 받았다	전혀 차별을 받지 않았다	이용한 경험 없음
1) 거리나 동네	①	②	③	④	
2) 일반 상업시설 (상점, 음식점, 은행 등)	①	②	③	④	⑤
3) 공공기관(주민센터, 경찰서 등)	①	②	③	④	⑤
4) 직장 / 일터	①	②	③	④	⑤
5) 자녀의 학교나 보육시설	①	②	③	④	⑤
6) 집(가족관계, 친척 등에게서)	①	②	③	④	

※ 자녀의 교육/돌봄기관을 의미, 본인이 다닌 학교는 해당하지 않음

25-2 차별받았을 때 어떻게 대응하셨는지 **모두** 선택해 주십시오.

- ① 상대방에게 사과를 요구하였다
- ② 가족, 친구와 상의하였다
- ③ 상담 기관, 센터 등에 문의하였다
- ④ 차별 시정 관련 기관에 신고하였다
- ⑤ 인터넷 게시판·카페, SNS 등에 글을 올렸다
- ⑥ 참았다
- ⑦ 기타()

25 지난 1년간 한국에서의 차별경험

○ **지난 1년(2020. 8. 1. ~ 2021. 7. 31.)**간 한국에서 **외국 출신**이라는 이유로 받은 차별임에 유의한다.

○ 각 장소에서 차별대우를 어느 정도 받았는지 기입하되, 각 장소를 이용한 적이 없으면, '⑤ 이용한 경험 없음'으로 기입한다.

○ **25** 에서 '① 있다'에 응답한 경우라도, **25-1** 의 1)~6) 사이의 모든 장소에서 '④전혀 차별을 받지 않았다'라고 응답할 수 있다.

○ **25-2** 는 해당 사항을 모두 선택하여 기입한다.

서비스 참여 경험과 요구

- 26 귀하는 **지금까지** 또는 **지난 1년간(2020. 8. 1. ~ 2021. 7. 31.)** 다음과 같은 교육 또는 자원서비스를 받은 경험이 있습니까? 또한 현재 귀하에게 다음의 교육 또는 서비스가 얼마나 필요하다고 생각하십니까?

구분	26-1 서비스 이용 경험			26-2 서비스 필요성				
	최근 1년간 경험한 적 있다	경험한 적 있지만, 최근 1년간 없다	한 번도 경험한 적 없다	매우 필요하다	약간 필요하다	보통 이다	별로 필요하지 않다	전혀 필요하지 않다
1) 입국 전 한국 생활 준비 교육(한국어 등)	①	② <input checked="" type="radio"/>	③	①	② <input checked="" type="radio"/>	③	④	⑤
2) 가정방문을 통한 각종 교육 (한국어 교육, 부모교육, 자녀생활/학습 등)	① <input checked="" type="radio"/>	②	③	①	②	③	④ <input checked="" type="radio"/>	⑤
3) 한국어 또는 한국사회 적응 교육	①	②	③	①	②	③	④	⑤
4) 통·번역 서비스 지원	①	②	③	①	②	③	④	⑤
5) 임신·출산 지원	①	②	③	①	②	③	④	⑤
6) 부모 교육	①	②	③	①	②	③	④	⑤
7) 자녀의 언어발달지원, 이중언어교육	①	②	③	①	②	③	④	⑤
8) 자녀 생활 및 학습 지원	①	②	③	①	②	③	④	⑤
9) 사회 활동 지원(자조모임 등)	①	②	③	①	②	③	④	⑤
10) 각종 상담 (가족 관계, 비자 및 국적 취득 관련 법률 상담 등)	①	②	③	①	②	③	④	⑤
11) 한국 학교 진학 지원 (점정고시 등)	①	②	③	①	②	③	④	⑤
12) 직업 훈련	①	②	③	①	②	③	④	⑤
13) 일자리 소개 · 알선	①	②	③	①	②	③	④	⑤
14) 창업 지원	①	②	③	①	②	③	④	⑤

26 서비스 이용 경험 및 필요성

- 26-1 은 서비스 이용경험에 대해 26-2 는 서비스 필요성에 대해 구분하여 응답한다.
- 26-1 의 경우 '지금까지의 경험'과 '지난 1년간 경험'이 분리되어 있음을 유념하여 응답한다.

※ 26-1, 26-2 모두 응답해야 함.

27 귀하는 다음과 같은 시설을 알고 있습니까?

알고 있다면, **지금까지 또는 지난 1년간(2020. 8. 1. ~ 2021. 7. 31.) 이용한 경험**이 있습니까?

구분	안다			모른다
	최근 1년 간 이용한 적 있다	이용한 적 있지만, 최근 1년간 없다	한 번도 이용한 적 없다	
1) 다문화가족지원센터/건강가정다문화가족지원센터	①	②	③	④
2) 다누리 콜센터(1577-1366)	①	②	③	④
3) 주민센터, 행정복지센터	①	②	③	④
4) 여성새로일하기센터, 정부지원여성센터(여성회관, 여성발전센터 등)	①	②	③	④
5) 고용센터, 고용복지플러스센터	①	②	③	④
6) 사회복지관	①	②	③	④
7) 기타 외국인 지원 단체 (국제 교류 센터, 종교 단체, 노동 센터, 상담 센터 등)	①	②	③	④

※ 기간이 최근~1년, 1년 이전, 없음으로 나뉘어 유의한다

27 다문화지원시설 이용경험

○ 다문화 지원시설이 있음을 알고 있는지와 이용 경험을 동시에 파악하는 질문이다.

○ 각 시설을 알고 있는 경우('안다') 최근 1년간(2020.8.1.~2021.7.31.)의 이용 경험과 지금까지의 이용경험을 구분하여 질문함에 유의한다.

2. 결혼이민자·귀화자 등 - IV. 경제 활동

한국에서 일한 경험

※ 현재 일을 하지 않더라도 과거에 일한 적이 있으면 조사함

28 귀하는 한국에서 일을 한 적이 있습니까? 있었다면, **한국에서 처음 일을 시작한 때(연도)**는 언제입니까?

'일을 하다'의 의미

아래 사항 중 **한 가지라도** 해당하면 일을 한 것으로 간주합니다.

- 1) 돈을 벌기 위해서 1시간 이상 일을 한 경우
- 2) 돈을 받지 않고 가족이 경영하는 가게나 공장, 농장 등에서 18시간 이상 일을 한 경우
- 3) 부업, 아르바이트 등 수입이 있는 일을 1시간 이상 한 경우

① 있다 → 한국에서 처음 일을 시작한 연도

				년
--	--	--	--	---

② 없다 → 응답 후 **36** 으로 이동

※ 가구구성표의 입국연도보다 앞설 수 없다!

28 한국에서 일한 경험

○ **한국에서 일한 경험**을 의미함에 유의한다. 즉, 외국에서의 일한 경험은 해당하지 않는다.

○ 일을 하다가 그만둔 적이 있다고 하더라도 한국에서 **한 번이라도 일을 한 적이 있는 경우** '① 있다'에 응답하고, 한국에서 가장 처음 일 한 연도를 기재한다.

○ 일한 경험이 없다고 체크한 경우 **36** 으로 이동한다.

경제활동 상태

29 귀하는 **지난 1주일(2021. 7. 25. ~ 7. 31.)** 동안 돈을 벌기 위해서 1시간 이상 일을 하였습니다니까?

① 예 → 30 으로 이동

② 아니오 → 29-1 **지난 1주일(2021. 7. 25. ~ 7. 31.)** 동안 함께 사는 가족의 사업체 또는 농장 등에서 보수를 받지 않고 1시간 이상 일하였습니까?

① 일하지 않았다

② 18시간 미만 일했다

③ 18시간 이상 일했다 → 30 으로 이동

29-2 **지난 1주일(2021. 7. 25. ~ 7. 31.)** 동안 일을 하지는 않았지만, 직장(일)은 가지고 있었습니까?

① 있었음 → 30 으로 이동

② 없었음 → 36 으로 이동

※ 지난 1주일(2021.7.25.~7.31.) 동안에 일시적으로 휴직한 경우는

29-2 에 '① 있었음'에 체크함

29 경제활동 상태

○ 29 의 경우 돈을 벌 목적으로 1시간 이상 일한 경우는 '① 예'로, 일을 하지 않았거나 무보수로 일한 경우는 '② 아니오'로 체크한다.

- 부업, 아르바이트 등 수입이 있는 일을 1시간 이상 한 경우에도 '① 예'로 체크한다.

- 유급 일시휴직자도 1시간 이상 일하지 않은 경우는 '② 아니오'로 체크한다.

○ 29-2 에서 **일시 휴직자**의 경우는 '① 있었음'에 응답한다. 일시 휴직자란, **방학중인 교사·교수, 출산 휴가·육아휴직, 병가, 연가, 경·조사, 교육·연수, 노사분규, 조업 중단 등** 일시적으로 일을 하지 않은 상태를 의미한다.

취업

30 **지난주(2021. 7. 25. ~ 7. 31.)의 주된 직장(일)은 무엇입니까? ※ 가능한 한 구체적으로 기입**

1) 사업체(직장)명		예시) ○○식당
2) 직명(직위)		예시) 계산원
3) 내가 한 일		예시) 음식값 계산, 영수증 발행 등

※ 조사원이 기입(직업 대분류)

30 주된 직장

○ 지난 주(2021. 7. 25. ~ 7. 31.) 일했던 회사이름, 직위, 한 일을 구체적으로 기입한다.

- 사업체명이 없으면 '없음'이라고 기입한다.
- 직위는 과장, 팀장, 부장, 사원, 계산원 등을 기입한다.
- 내가 한일은 예시와 같이 구체적으로 기입한다.

※ 직업 대분류는 조사관리자(지역센터장)가 조사 완료 후에 기입한다.

31 그 직장(일)에서 지난 1주일(2021. 7. 25. ~ 7. 31.) 동안 실제 몇 시간 정도 일하였습니까?

일한 시간: 시간 ※ 일한 총 시간을 기입

32 귀하의 30 번 일자리는 다음 중 어디에 해당합니까?

- ① 상용 근로자 ④ 고용원이 있는 자영업자
- ② 임시 근로자 ⑤ 고용원이 없는 자영업자
- ③ 일용 근로자 ⑥ 급여 없이 가구원이 하는 일을 도와주는 무급가족 종사자

- ① 상용 근로자: 고용 계약 기간이 1년 이상이거나 정해진 채용 절차에 따라 입사하여 회사의 인사 관리 규정을 적용 받는 사람 또는 퇴직금과 상여금 등 각종 수당수혜자
- ② 임시 근로자: 고용 계약 기간이 1개월 이상~1년 미만인 근로자
- ③ 일용 근로자: 고용 계약 기간이 1개월 미만인 근로자
- ④ 고용원이 있는 자영업자: 연속적으로 일하는 근로자를 1인 이상 고용하고 있는 사람
- ⑤ 고용원이 없는 자영업자: 연속적으로 일하는 근로자를 고용하지 않고 자기 혼자 또는 무급 가족 종사자와 함께 일하는 사람
- ⑥ 무급 가족 종사자: 자영업자의 가족, 친인척으로서 임금을 받지 않고 해당 사업체에서 1주일에 18시간 이상 종사하는 사람

31 지난 1주일 근로시간

○ 30 에 기재한 그 직장에서의 지난 1주일간(2021. 7. 25. ~ 7. 31.) 근로시간을 합산하여 기재한다.

32 종사상 지위

○ 30 의 일자리를 기준으로 보기에 해당하는 고용형태(종사상 지위)를 찾아 체크한다.

○ 문항 아래에 있는 용어해설을 숙지하고 설문에 체크한다.

34 30 번 일자리에서 일하면서 느꼈던 가장 큰 어려움은 무엇입니까? 1개만 선택해 주십시오.

- | | |
|---------------------|--------------------|
| ① 한국말로 대화하기 어렵다 | ⑥ 외국 사람에 대한 차별이 있다 |
| ② 힘들고 위험한 일이다 | ⑦ 자녀 양육에 어려움이 있다 |
| ③ 일하는 시간이 너무 길다 | ⑧ 집안일과 함께하기 어렵다 |
| ④ 돈을 조금 받는다 | ⑨ 기타() |
| ⑤ 직장 상사나 동료와 문제가 있다 | ⑩ 어려움 없음 |

35 지난 3개월(2021. 5. 1. ~ 7. 31.) 동안 30 번 일자리에서 받은 (세금 공제 전) 월평균 임금 또는 보수는 얼마였습니까?

- | | | |
|-----------------|-----------------|-----------------|
| ① 50만 원 미만 | ⑤ 200~250만 원 미만 | ⑨ 400~450만 원 미만 |
| ② 50~100만 원 미만 | ⑥ 250~300만 원 미만 | ⑩ 450~500만 원 미만 |
| ③ 100~150만 원 미만 | ⑦ 300~350만 원 미만 | ⑪ 500만 원 이상 |
| ④ 150~200만 원 미만 | ⑧ 350~400만 원 미만 | ⑫ 임금 또는 보수 없음 |

▶▶ 응답 후 39 로 이동

34 직장에서의 어려운 점

○ 30 의 에서 느낀 어려움 한 개만 선택하여 기입한다.

35 월 평균 임금

○ 지난 3개월(2021. 5. 1. ~ 7. 31.) 동안의 월 평균 임금·보수를 기재하되 상여금, 봉사로 등을 포함하고 **세금 공제 전 총 급여액**을 기준으로 기입한다.

○ 취업한 지 3개월이 안 되었거나 일시 휴직인 경우는 향후 받기로 되어 있는 임금을 기준으로 체크한다.

○ 여기까지 응답을 마쳤으면 39 로 이동한다.

구직활동

36 귀하는 **지난 4주(2021. 7. 4. ~ 7. 31.)** 동안 직장(일)을 구해 보았습니까?

- ① 구해 보았다
- ② 구해 보지 않았다 → **39** 로 이동

37 귀하는 **지난주(2021. 7. 25. ~ 7. 31.)**에 직장(일)이 주어졌다면 일을 시작할 수 있었습니까?

- ① 있었다
- ② 없었다

38 귀하가 한국에서 일자리를 찾을 때 어려운 점이 있었습니까? 있었다면 **모두** 선택해 주십시오.

- ① 한국어를 잘하지 못해서
- ② 자녀 또는 가족을 돌봐야 해서
- ③ 원하는 임금 수준이나 근로 조건이 맞는 일자리가 없어서
- ④ 근처(주변)에 일자리가 없어서
- ⑤ 모국에서의 학력과 경력을 인정받지 못해서
- ⑥ 한국에서의 경력이 부족해서
- ⑦ 일자리 관련 정보가 부족하거나 취업 방법을 몰라서
- ⑧ 외국인에 대한 차별 때문에
- ⑨ 가족이 반대해서
- ⑩ 기타()

⑩ 어려움 없음

※ '어려움 없음' 인 경우, 다른 보기를 선택할 수 없음

36 **37** 구직활동 경험

- **28** 에서 '② 없다'에 응답하였거나 **29-2** 에서 '② 없었음'에 응답한 경우에만 응답할 수 있다.
- **36** 에서 지난 4주(2021.7.4.~7.31.)동안 직장(일)을 '② 구해보지 않았다'에 체크한 경우, **39** 로 이동한다.
- **36** 은 **지난 4주(2021.7.4.~7.31.)**를 **37** 은 **지난 1주(2021.7.25.~7.31.)**를 기준으로 응답한다.

38 구직의 어려움

- 지금까지 한국에서 일자리를 찾는 과정에서 느낀 어려움을 보기에서 **모두** 선택한다.
- '⑩ 어려움 없음'에 응답한 경우는 ①~⑩에 체크할 수 없다.

39 귀하가 **코로나19 확산**으로 인해 다음과 같은 일(자리) 관련 변화를 경험한 적이 있습니까? 해당 사항에 모두 선택해 주십시오.

※ 단, ④번을 선택한 경우, 여러 개 선택 불가(단수 응답만 가능)

- | | |
|------|--|
| ① 해고 | ③ 휴직·휴업 |
| ② 폐업 | ④ 해당없음(①~③에 해당하지 않는 경우, 변화 없음, 취업 경험 없음 등) |

39 코로나로 인한 일자리 변화

○ **본인이 경험한 내용**을 선택한다. 배우자나 자녀 등 가족의 경험은 해당되지 않는다.

○ 코로나로 인해 해고, 휴직·휴업, 폐업의 경험이 **없으면** '④ 해당없음'에 체크한다. 이 경우 ①~③을 함께 선택할 수 없다.

2. 결혼이민자·귀화자 등 – V. 기타 일반 사항

언어 사용

40 평소 집에서 사용하는 언어에 대한 질문입니다. 다음 각 문항별로 해당 되는 곳에 ✓ 해 주십시오.

구분	매우 그렇다	대체로 그렇다	보통 이다	별로 그렇지 않다	전혀 그렇지 않다	해당 없음
1) 나의 가족들은 내가 모국어를 사용하도록 격려한다	①	②	③	④	⑤	① (1인가구/ 가족 비동거)
2) 나의 가족들은 자녀가 나의 모국어를 사용하도록 격려한다	①	②	③	④	⑤	① (1인가구/가족 비동거/ 자녀 없음)
3) 나는 자녀와 모국어로 되도록 자주 대화 한다	①	②	③	④	⑤	① (1인가구/가족 비동거/ 자녀 없음)

40 가정 내 모국어 사용

○ 본 문항에서의 가족은 **집에 함께 살고 있는 가족**에 한정한다.

○ 각 문항별로 '① 해당 없음' 사유가 상이함에 유의한다. 다음 조건에 해당하는 경우 '① 해당 없음'에 체크한다.

- **40-1** : 1인 가구이거나 가족과 함께 살지 않는 경우
- **40-2** : 1인 가구이거나 가족과 함께 살지 않거나 자녀가 없는 경우
- **40-3** : 1인 가구이거나 가족과 함께 살지 않거나 자녀가 없는 경우

남녀 역할 인식

41 귀하는 다음에 대해 어떻게 생각하십니까? 다음 각 문항별로 해당 되는 곳에 ✓ 해주십시오.

※ 현재 혼인 상태, 자녀 유무, 경제활동 여부와 상관없이 응답

구분	매우 그렇다	그렇다	그렇지 않다	전혀 그렇지 않다
1) 가족의 생계는 주로 남성이 책임져야 한다	①	②	③	④
2) 여성이 경제적으로 자립하는 것은 중요하다	①	②	③	④
3) 여성은 자신의 직장 생활보다는 어린 자녀를 돌보는 것을 더 우선시해야 한다	①	②	③	④
4) 남성도 다른 사람의 도움 없이 아이를 돌볼 수 있어야 한다	①	②	③	④

→ 밥 먹이기, 옷 입히기, 씻기기, 재우기 등 일상적으로 직접 돌보는 것을 의미함

41 가족내 남녀 역할

○ 응답자의 평소 생각을 묻는 질문이며,

응답자 본인의 가구 상황, 자신의 부분 상황

에 대한 질문이 아님에 유의한다.

※ 아래 문항은 한국 국적이 없는 경우에만 응답합니다. 한국 국적이 있으면 44 로 이동합니다. ※ 이동지시문 유의

체류 자격과 국적 취득

42 귀하의 현재 체류 자격은 무엇입니까?

- ① 영주(F-5)
- ② 결혼이민(F-6), 국민의 배우자(F-2-1)
- ③ 거주(F-2, 단 F-2-1은 제외)
- ④ 방문동거(F-1)
- ⑤ 재외동포(F-4)
- ⑥ 전문직 취업(E-1부터 E-7까지)
- ⑦ 방문취업(H-2)
- ⑧ 기타

42-1 귀하는 앞으로 한국 영주권을 받을 계획이 있습니까?

- ① 영주권을 받을 것이다
- ② 영주권을 받을 계획이 없다
- ③ 모르겠다

43 귀하는 앞으로 한국 국적을 받을 계획이 있습니까?

- ① 한국 국적을 받을 것이다
- ② 한국 국적을 받을 계획이 없다
- ③ 모르겠다

※ 현재 한국 국적이 없는 응답자만 응답 (가구구성 조사표와 일치)

1-8 현재 국적은 어디입니까?

- ① 대한민국
- ② 외국(국가명: ○○○○)

* 이중 국적인 경우 둘다 표기 가능

42 43 체류자격 (비자 종류)과 국적취득 계획

- 42 에서 '① 영주(F-5)'라고 응답한 경우 43 으로 바로 이동한다.
- '⑧ 기타'에 체크한 경우 현재 체류 자격을 기입한다. (기타에 체크할 시, 옆에 반드시 현재 체류 자격을 기입한다.)

건강 상태와 보건 서비스 요구

44 귀하의 전반적인 건강 상태는 어떻습니까?

- ① 매우 좋다 ② 좋은 편이다 ③ 보통이다 ④ 나쁜 편이다 ⑤ 매우 나쁘다

45 귀하는 지난 1년(2020. 8. 1. ~ 2021. 7. 31.) 동안 지속적으로 2주 이상 일상생활이 어려울 정도로 슬프거나 절망감을 느낀 적이 있습니까?

- ① 그런 적 없다 ② 가끔 느꼈다 ③ 자주 느꼈다 ④ 매우 자주 느꼈다

46 귀하는 지난 1년(2020. 8. 1. ~ 2021. 7. 31.) 동안 아파서 병원에 가고 싶을 때 가지 못한 경험이 있었습니까?

- ① 있다 ② 없다

46-1 있었다면, 병원에 가지 못한 가장 큰 이유는 무엇입니까? **1개만** 선택해 주십시오.

- | | |
|------------------------|------------------------------|
| ① 한국어를 잘하지 못해서 | ⑤ 이용절차가 복잡해서 |
| ② 가까운 데 병원이 없어서 | ⑥ 직장 일이 바빠서 |
| ③ 치료비가 부담스러워서 | ⑦ 육아·가사 부담 때문에 |
| ④ 어떤 종류의 병원을 가야 될지 몰라서 | ⑧ 기타() |

44 건강상태

○ 현재의 전반적인 건강 상태가 어떤지 체크한다.

45 우울감

○ 지난 1년간, 2주 이상 지속된 슬픔, 절망감의 경험을 조사한다.

46 의료시설 접근성

○ 지난 1년간 아파도 병원에 가지 못한 경우와 그 이유를 조사한다.

생활 만족도

47 생활을 전반적으로 고려할 때, 귀하는 **현재의 삶에** 얼마나 만족하십니까?

- ① 매우 만족한다 ② 약간 만족한다 ③ 보통이다 ④ 별로 만족하지 않는다 ⑤ 전혀 만족하지 않는다

사회적 지위

48 여러 가지 면(소득, 재산, 학력, 직업 등)을 고려할 때 귀하의 가족은 다음 중 어떤 지위에 속한다고 생각하십니까? ※ **한국사회**를 기준으로 응답한다.

① 상 ☐ ① 상
 ② 하

② 중 ☐ ① 상
 ② 하

③ 하 ☐ ① 상
 ② 하

47 생활 만족도

○ 현재 생활을 전반적으로 고려했을 때, 현재의 삶에 얼마나 만족하는지 ①~⑤ 중 하나를 선택하여 체크한다.

48 사회적 지위

○ **한국사회**를 기준으로 본인 가족의 사회적 지위가 어디에 속하는지를 체크한다.

노후 준비 및 노후 불안

49 귀하는 노후를 준비하고 있습니까? 준비하고 있다면, 그중 가장 주된 것과 부수적인 것을 적어 주십시오.

※ 국가 보조금(기초생활보장 등)은 본인이 노후를 준비하는 것이 아니므로 노후 준비에 포함되지 않습니다.

① 준비하고(되어) 있다

② 준비하고(되어) 있지 않다

주된 것(1순위)

부수적인 것(2순위)

※ 용어 설명 필요

1. 국민연금
2. 기타 공적 연금(공무원, 군인, 교원)
3. 사적 연금(은행, 보험회사 등을 통한 개인연금)
4. 퇴직급여(퇴직금, 퇴직연금)
5. 예금, 적금, 저축성 보험
6. 부동산 운용
7. 주식, 채권 등
8. 기타 ()

※ 기타 공적연금은 직업 확인

50 귀하는 노후와 관련하여 다음 사항에 대해 고민이나 불안을 얼마나 느끼십니까?

구분	매우 그렇다	대체로 그렇다	보통이다	별로 그렇지 않다	전혀 그렇지 않다
1) 경제적 어려움	①	②	③	④	⑤
2) 직업이 없거나 고용의 불안	①	②	③	④	⑤
3) 건강 문제	①	②	③	④	⑤
4) 외로움이나 소외감	①	②	③	④	⑤

49 노후 준비

○ 노후를 위한 경제적 준비에 관한 문항으로 가장 중요한 순으로 두 가지를 선택하여 기입한다.

○ 연금의 경우 '1. 국민연금', '2. 기타공적연금(공무원, 군인, 교원)', '3. 사적연금'이 구분되어 있음에 유의한다.

○ **국가의 보조금이나 바우처 등은 해당하지 않음**에 유의한다.

50 노후 불안

○ **현재 시점**을 기준으로 노후에 대해 느끼는 불안 정도를 각 영역별로 체크한다.



3. 결혼이민자 · 귀화자 등의 배우자

- I. 결혼생활 및 가족관계
- II. 자녀 양육
- III. 경제 활동
- IV. 기타 일반 사항

3. 결혼이민자·귀화자 등의 배우자- 가구 구성표 표지

□ **응답자** : 결혼이민자·귀화자의 배우자

○ 가구구성표 2 에 해당하는 사람이 응답한다.

- 결혼이민자. 귀화자의 배우자가 없는 가구는 작성하지 않는다.

□ **조사표 표지 작성요령**

○ 조사표 표지에 가구원 성명은 가구구성표 **2-1** 의 성명과 동일하게 작성한다.

○ 결혼이민자 . 귀화자 등의 배우자 조사표가 한국어 조사표인지 외국어 조사표인지 체크한다.

관 리 사 항	행정구역 분류코드	세대 번호	응답 가구원 번호
	<input type="text"/> - <input type="text"/> - <input type="text"/>	<input type="text"/> <input type="text"/> <input type="text"/> <input type="text"/> <input type="text"/> <input type="text"/>	0 2

1 결혼이민자·귀화자(명부 대상자) 응답코드()		2 결혼이민자·귀화자의 배우자 응답코드()	
성명 1-1	<input type="text"/>	성명 2-1	<input type="text"/>
성별 1-2	① 남자 ② 여자	성별 2-2	① 남자 ② 여자
생년월일 1-3	생년월일은 언제입니까? (양/음) <input type="text"/> <input type="text"/> 년 <input type="text"/> 월 <input type="text"/> 일	생년월일 2-3	생년월일은 언제입니까? (양/음) <input type="text"/> <input type="text"/> 년 <input type="text"/> 월 <input type="text"/> 일

가구원 성명		조사표 종류	① 한국어 ② 외국어 ()
가구당 조사표 부 수	총 ()부 중 ()부	지역조사본부 (지역센터명)	
조사표 기입 방 법	① 조사원 면접식 ② 자기 기입식	조사원 성명	
응답 소 요 시 간	① 20분 이내 ③ 41분 ~ 50분 ② 21분 ~ 40분 ④ 51분 이상	연락처	

3. 결혼이민자·귀화자 등의 배우자 - 1. 결혼생활 및 가족 관계

혼인 상태

1 귀하의 현재 혼인 상태는 다음 중 어디에 해당됩니까? 문항 이동 경로 주의!

- ① ☒ 배우자 있음 (사실혼 포함) → 1-1 로 이동 ③ 배우자 사망 → 1-2 로 이동
② 이혼·별거 → 1-3 으로 이동

1 혼인상태 : 혼인상태는 가구구성표 문항 2-6 의 혼인상태와 반드시 일치시킨다.

혼인상태

2-6 현재 혼인 상태는 어떠합니까?

- ① ☒ 미혼 ② 배우자 있음(사실혼 포함)
③ 배우자 사망 ④ 이혼·별거

- 미혼

: 한 번도 결혼한 경험이 없는 사람이 해당된다.

- 배우자 있음

: 혼인하여 현재 배우자가 있는 경우로 사실상 부부생활을 하는 경우(동거, 사실혼)도 포함된다.

* 이혼 후 다시 재혼한 경우도 '② 배우자 있음(사실혼 포함)'에 해당된다.

1-1 현재 배우자와 함께 살고 있습니까?

문항 이동 경로 주의!

① 예

② 아니요(주말부부 등)

→ 응답 후 **2** 로 이동

1-2 언제 사망하셨습니까?

년도

→ 응답 후 **12** 로 이동

1-1 배우자와 동거여부

- **1** 에서 '② 배우자 있음(사실혼 포함)'에 체크한 경우에만 응답한다.
- **1-1** 에서 장기입원하고 있는 경우는 '① 예'에, **주말부부나 단순가출, 해외 거주 등은 '② 아니요'**에 체크한다.

1-2 배우자 사망년도

- **1** 에서 '③ 배우자 사망'에 체크한 경우에만 응답한다.

□□□□번도

① 외도 등의 애정문제
② 성격 차이
③ 문화적 차이
④ 배우자 가족과의 갈등
⑤ 경제적 문제
⑥ 자녀 문제
⑦ 학대·폭력
⑧ 음주·도박
⑨ 심각한 정신 장애
⑩ 배우자의 가출
⑪ 기타()

- **1** 에서 ‘② 이혼·별거’에 체크한 경우에만 응답한다.
- **1-3** 에서는 배우자와 이혼·별거를 시작한 연도를 기재한다.
 - 이혼은 법적으로 이혼한 연도를 기입한다.
 - 별거는 가장 **마지막 별거**를 기준으로 그 별거를 시작한 연도를 기입한다.
- **1-4** 는 가장 중요한 이혼·별거 이유를 한 개만 기재한다.

☞ 아래 문항은 이혼·별거 중인 응답자 중 만 18세 이하(2002.8.1.이후 출생) 자녀가 있는 경우만 응답합니다.
없는 경우는 12 로 이동합니다.

1-5 귀하는 전 배우자로부터 양육비를 어떻게 받고 있습니까?

- ① 지속적으로 받고 있다 ④ 이전에 받지 않았으나 최근에는 받기 시작했다
- ② 양육비 일체를 한꺼번에 받았다 ⑤ 한 번도 받은 적이 없다
- ③ 이전에 받았으나, 최근에는 받지 못했다

1-6 전 배우자와 귀하의 자녀는 주로 어떠한 방식으로 연락하고 있습니까?

- ① 정기적으로 만나고 있다
- ② 특별한 일이 있을 때마다 만나고 있다
- ③ (만나지 않고) 편지/이메일, 휴대폰/전화 등으로만 연락하고 있다
- ④ (직접 연락하지 않고) 양가 친척 등을 통해 소식만 전해 듣는다
- ⑤ 소식을 모르고, 연락하지 않는다

▶▶ 응답 후 12 로 이동

주) 별거는 가정불화로 인한 별거에 한함(주말부부 등은 제외)

○ 1-5

- 여러 명의 자녀 중 한 명이라도 본인이 키우고 있다면, '① 본인'에 체크한다.
- 본인과 이전 배우자가 돌아가며 양육하는 경우에는 둘 중에 주된 쪽을 체크한다.
- 본인이나 배우자 외에 다른 사람이 키우는 경우에는 '③ 기타'에 체크하고 자녀와의 관계를 기입한다.
(기타에 체크할 시, 옆에 반드시 자녀와의 관계를 기입한다.)

○ 1-6

- 본인이 키우는 만 18세 이하 자녀가 여러 명이 있다면 생월(태어난 달)이 가장 빠른 자녀를 기준으로 작성한다.
(형이 7월생, 동생이 2월생이면, 동생을 기준)
생월이 동일한 경우, 생일(태어난 날)이 빠른 자녀를 기준으로 작성
(형이 5월7일, 동생이 5월2일 생이면, 동생 기준)

부부 생활

2 귀하는 배우자와 대화하는 시간이 하루 평균 얼마나 됩니까? (전화, 문자, 카카오톡, SNS, 메일 등 포함)

- ① 전혀 대화하지 않는다 ④ 1~2시간 미만
- ② 30분 미만 ⑤ 2시간 이상
- ③ 30분~1시간 미만

3 귀하는 다음의 가족들과의 관계에 얼마나 만족하십니까?

구분	매우 만족한다	약간 만족한다	보통이다	별로 만족하지 않는다	전혀 만족하지 않는다	해당 없음
1) 배우자	①	②	③	④	⑤	
2) 배우자의 부모	①	②	③	④	⑤	① (부/모 모두 없음)
3) 나의 부모	①	②	③	④	⑤	① (부/모 모두 없음)

※'없음'은 사망을 의미

2 부부간 대화시간

○ 얼굴을 보고 하는 대화뿐 아니라 전화, 문자, 카카오톡, SNS, 메일 등 쌍방향 의사소통 시간을 모두 포함하여 조사한다.

○ 평일과 주말의 대화시간을 고려하여 평균적으로 응답한다.

3 가족 관계 만족도

○ 배우자, 배우자 부모, 나의 부모와 의사소통이나 협력, 가사분담 등 전반적인 관계에 대한 만족도를 체크한다.

○ 배우자/본인 부모에 대한 관계 만족도의 경우 부와 모가 **모두 사망한 경우에만** '① 해당 없음'에 체크한다.

4 배우자의 한국생활과 관련해 귀하는 다음과 같은 사항을 어느 정도 하십니까?

구분	매우 그렇다	대체로 그렇다	보통 이다	별로 그렇지 않다	전혀 그렇지 않다
1) 나는 배우자가 다문화가족지원센터, 고용 센터 등에서 운영하는 프로그램에 참여하도록 격려한다	①	②	③	④	⑤
2) 나는 배우자가 동네 주민 등 한국인들과 잘 어울려 지낼 수 있도록 지지한다	①	②	③	④	⑤
3) 나는 배우자가 자신의 모국인 친구나 이주자 모임에 참여하도록 지지한다	①	②	③	④	⑤
4) 나는 배우자가 한국에서 일자리를 찾거나 일을 할 수 있도록 지지한다	①	②	③	④	⑤

5 귀댁에서는 다음의 활동을 주로 누가 합니까?

구분	부부 간					부부 외	
	항상 내가	대체로 내가	부부가 똑같이	대체로 배우자가	항상 배우자가	가족 중 다른 사람이	해당 없음
1) 집안일·가사 노동	①	②	③	④	⑤	⑥	
2) 자녀 돌봄	①	②	③	④	⑤	⑥	① (자녀 없음)
3) 자녀 외 가족 돌봄	①	②	③	④	⑤	⑥	① (자녀 외 가족 없음)
4) 저축, 대출 등 재산 관리	①	②	③	④	⑤	⑥	

4 배우자 지원

○ 응답자 입장에서 자신의 배우자인 결혼이민자. 귀화자가 한 국사회에 적응하도록 지원하는 정도를 체크한다.

5 가정에서의 주된 역할

○ '2) 자녀 돌봄'은 만 24세 이하(1996년 8월 1일 이후 출생)의 자녀가 있는 경우에만 응답하며 **자녀가 없는 경우에는 '① 해당 없음'에 체크한다.**

○ '3) 자녀 외 가족 돌봄'은 시부모, 장모, 형제·자매 등 자녀 이외의 가족에 대한 돌봄을 의미한다. **자녀 외 가족이 없는 경우 '① 해당 없음'에 체크한다.**

○ **저축, 대출 등 재산관리**는 가구의 재산관리를 주로 담당하는 자를 체크한다.

6. 지난 1년(2020. 8. 1. ~ 2021. 7. 31.) 동안 귀하는 배우자와 살면서 문화적 차이를 얼마나 느꼈습니까?

- ① 전혀 느낀 적이 없다
② 가끔 느꼈다
③ 자주 느꼈다
④ 매우 자주 느꼈다

6-1 가장 크게 느낀 문화적 차이는 무엇입니까? 3개 이내로 선택해 주십시오. , ,

- ① 식습관
② 의복 등 옷 입는 습관
③ 자녀 양육·교육 방식
④ 가사 분담 방식
⑤ 부모 부양 방식
⑥ 가족 행사 등 가족 의례
⑦ 종교 생활에 대한 이해
⑧ 저축, 소비 등 경제생활 차이
⑨ 의사소통 방식
⑩ 기타()

6 지난 1년간 부부간 문화적 차이

○ **지난 1년간 부부간 문화적 차이를 느낀 정도를 묻는 질문임에 유의한다.**

- '① 전혀 느낀 적이 없다'에 응답한 경우 응답 후

7. 으로 이동한다.

○ **6-1** 은 부부간에 느낀 문화적 차이 영역을 3개 이내로 선택한다(하나 혹은 둘만 기입 가능).

7 지난 1년(2020. 8. 1. ~ 2021. 7. 31.) 동안 귀하는 배우자와 다툼 경험이 있었습니까?

① 있다

② 없다 → 응답 후 8 로 이동

7-1 지난 1년(2020. 8. 1. ~ 2021. 7. 31.) 동안 가장 많이 다툼 이유는 무엇입니까?
가장 중요한 순서대로 2개 이내로 선택해 주십시오.

1순위:

2순위:

순서가 중요, 1개만 기입 가능

① 배우자의 성격이나 사고방식·가치관

② 자녀 양육·교육 문제

③ 생활비 등 경제 문제

④ 언어 소통의 어려움

⑤ 문화, 종교 차이

⑥ 배우자의 생활 습관(음주, 늦은 귀가 등)

⑦ 배우자 가족과 관련된 문제

⑧ 본인 가족과 관련된 문제

⑨ 배우자와의 성생활

⑩ 배우자의 폭언·폭력

⑪ 기타()

8 귀하는 배우자와의 사이에서 문제가 생길 때 주로 어떻게 하십니까?

다음 중 가장 많이 사용하는 방법을 중요한 순서대로 2개 이내로 선택해 주십시오.

1순위:

2순위:

순서가 중요, 1개만 기입 가능

① 그냥 참는다

② 혼자서 문제 해결 방법을 찾아 본다

③ 다른 일을 하면서 잊으려고 한다(쇼핑, 운동, 음주, 종교활동 등)

④ 배우자와 함께 문제를 해결하려고 한다

⑤ 주위 사람(친구, 친지 등)에게 이야기한다

⑥ 전문가와 상담한다

⑦ 기타()

7

8

부부갈등

○ 7 은 지난 1년간 배우자와 다툼 경험을 묻는 질문임
에 유의한다

○ 7-1 은 응답자 부부가 다툼 이유에 대해 가장 주요
한 순서대로 2개까지 기입한다(하나만 기입 가능).

○ 8 은 부부간의 문제가 생길 때 어떻게 하는지 가장
많이 사용하는 방법을 중요한 순서대로 2개까지 기입한다
(하나만 기입 가능)

○ 7 7-1 8 은 응답자의 응답이 결혼이민자
·귀화자와 동일하지 않을 수 있다..

만남과 결혼

9 귀하는 배우자와 언제부터 함께 살았습니까?

※ 결혼식, 혼인 신고와 상관없이 배우자와 실제로 함께 살기 시작한 연도를 써 주십시오.

--	--	--	--

년

※ 배우자와 응답결과 일치(다를 경우 재확인 필요)

10 이 결혼은 귀하에게 초혼입니까? 재혼입니까? ※ 부부가 서로 다를 수 있음.

① 초혼(첫 번째 결혼)

② 재혼

11 귀하는 배우자를 어떻게 만났습니까? ※ 부부가 서로 다를 수 있음.

① 가족 또는 친척의 소개로

④ 종교 기관을 통해서

② 친구 또는 동료의 소개로

⑤ 스스로

③ 결혼 중개업체(또는 중개업자)를 통해서

⑥ 기타()

9 10 11 만남과 결혼

○ **9** 은 현재 배우자와 실제 같이 살기(동거) 시작한 연도를 기입한다.

- 혼인신고 시점과 다를 수 있다.

※ 중국인 부부가 2003년에 국외에서 결혼만 하고 떨어져 살다가 2007년부터 실제로 함께 살게 되었으면 실제 함께 살기 시작한 2007년을 기입한다.

- **9** 응답 내용은 결혼이민자·귀화자 등 조사표(조사표 2)의 **8** 응답 내용과 일치해야 한다.

○ **10**, **11** 의 응답 내용은 결혼이민자·귀화자 등 조사표 **9** **10** 과 일치하지 않을 수 있다

3. 결혼이민자·귀화자 등의 배우자 – II. 자녀 양육

※ 만 24세 이하 자녀 ⇒ 가구구성표와 비교 확인

※ 아래 문항은 귀하의 **자녀가 만 24세 이하인 경우에만 응답합니다.**

자녀가 없거나, 자녀가 만 25세 이상(1996. 7. 31. 이전 출생)인 경우 **18**로 이동합니다.

부모 역할과 자녀 양육

12 귀하는 부모로서 본인을 어떻게 생각하십니까?

구분	매우 그렇다	대체로 그렇다	보통 이다	별로 그렇지 않다	전혀 그렇지 않다
1) 나는 자녀와의 관계에서 생기는 문제들을 잘 다룬다	①	②	③	④	⑤
2) 나는 좋은 부모가 되는 데 필요한 지식과 방법을 잘 알고 있다	①	②	③	④	⑤
3) 나는 자녀가 무엇을 함들어하는지 다른 누구보다도 잘 알고 있다	①	②	③	④	⑥

13 귀하는 자녀와의 관계에 얼마나 만족하십니까? ※ 답항 순서에 유의. 응답 및 코딩 주의

- ① 매우 만족한다 ③ 보통이다 ⑤ 전혀 만족하지 않는다
② 약간 만족한다 ④ 별로 만족하지 않는다

12 양육효능감

○ 만 24세 이하(1996.8.1. 이후 출생)의 자녀가 여러 명인 경우, 해당 연령대의 **모든 자녀**를 생각하며 응답한다.

13 자녀와의 관계 만족도

○ 만 24세 이하(1996.8.1. 이후 출생)의 자녀가 여러 명인 경우, 해당 **연령대의 모든 자녀**를 생각하며 응답한다.

※ 만 5세 이하 자녀만 ⇒ 가구구성표 비교 확인

☞ 아래 문항은 **만 5세 이하의 자녀(2015. 8. 1. 이후 출생)가 있는 경우만 응답합니다.** 없으면 **16** 으로 이동합니다.

14 귀하는 만 5세 이하 자녀를 둔 부모로서 다음 중 어떤 점이 가장 어렵습니까?
1개만 선택해 주십시오.

- | | |
|-----------------------------------|------------------------------|
| ① 자녀 양육에 대한 배우자나 가족과의 의견 차이 | ⑤ 자녀 양육에 대한 내 의견을 주위 사람들이 무시 |
| ② 내가 바쁘거나 아플 때 자녀를 돌봐줄 사람을 찾기 어려움 | ⑥ 기타() |
| ③ 자녀에게 한국어를 직접 가르치기 어려움 | ⑦ 어려움 없음 |
| ④ (한국의) 어린이집, 유치원, 학교 등에 대해 잘 모름 | |

15 귀하 부부는 만 5세 이하의 미취학 자녀 돌봄 활동을 어떻게 분담합니까?

구분	항상 내가	대체로 내가	부부가 똑같이	대체로 배우자가	항상 배우자가	배우자 없음
1) 의식주 활동 (밥 먹이기, 옷 입히기, 재우기, 씻기기 등)	④	③	②	①	⑤	⑥
2) 놀이 활동 (놀아주기, 책 읽어주기 등)	①	②	③	④	⑤	⑥

※ **부부간의 분담 정도만을 기준으로 한다.**

14 만 5세 이하 자녀 양육의 어려움

○ 만 5세 이하(2015. 8. 1 이후 출생) 자녀가 여러 명인 경우에는 해당 연령대의 모든 자녀를 염두에 두면서 가장 큰 어려움이 무엇인지 **한 개만** 응답한다.

15 만 5세 이하 자녀 돌봄 분담

○ **1** 에서 '**③ 배우자 사망**', '**④ 이혼 별거**'인 경우에는 '**⑥ 배우자 없음**'에 체크한다.

○ 부부 이외의 다른 사람이 만 5세 이하 자녀를 돌보는 경우에도 **부부간의 분담 정도만을** 기준으로 하여 응답한다.

※ 만 6 이상~24세 이하 자녀 ⇒ 가구구성표 비교 확인

※ 아래 문항은 만 6세~24세 자녀(1996. 8. 1. ~ 2015. 7. 31. 출생)가 있는 경우에만 응답합니다.
없으면 18 로 이동합니다.

16 귀하가 평소 자녀를 양육하면서 부모로서 느끼는 가장 큰 어려움은 무엇입니까?
순서대로 2개 이내로 선택해 주십시오.

1순위:

2순위:

- ① 교육비, 용돈 등 자녀에게 드는 비용 부담
- ② 자녀의 학업, 진학, 진로 등에 관한 정보 부족 ※ '정보' 부족
- ③ 자녀의 학습 지도·학업 관리의 어려움 ※ '지도와 관리'의 어려움
- ④ 자녀와의 대화 부족
- ⑤ 학부모회, 봉사 활동 등 학부모 활동 참여의 어려움
- ⑥ 게임, 스마트폰·인터넷 사용 등에 대한 자녀와의 갈등
- ⑦ 자녀의 음주, 흡연, 가출 등의 문제
- ⑧ 기타()
- ⑨ 어려움 없음

※ ②,③의 차이에 유의한다.

16 만 6세~24세 이하 자녀 양육의 어려움

- 만 6세 이상~24세 이하의 자녀 양육시 어려움을 순서대로 2개 이내로 응답한다(하나만 기입 가능).
- 단, '㉠ 어려움 없음'은 1순위에만 기입 가능하며, 2순위에는 기재할 수 없다.

17 코로나19와 관련 자녀의 온라인 개학에 대한 귀하의 경험은 어떠합니까?

구분	매우 그렇다	대체로 그렇다	보통 이다	별로 그렇지 않다	전혀 그렇지 않다
1) 온라인 학습 장비 구입이 부담되었다	①	②	③	④	⑤
2) 온라인 학습 관련 프로그램을 연결하는 방법을 몰라서 어려움을 겪었다	①	②	③	④	⑤
3) 온라인 개학으로 자녀가 학업을 따라가지 못할까봐 걱정된다	①	②	③	④	⑤
4) 자녀가 인터넷/모바일 게임이나 휴대전화만 사용하는 것 같아서 걱정이다	①	②	③	④	⑤

17 온라인 개학의 어려움

○만 6세 이상~24세 이하(1996.8.1.~2015.7.31. 출생) 자녀가 여러 명인 경우에는 **해당 연령대의 모든 자녀를** 염두에 두면서 응답한다.

3. 결혼이민자·귀화자 등의 배우자 - III. 경제 활동

경제 활동 상태

18 귀하는 **지난 1주일(2021. 7. 25. ~ 7. 31.)** 동안 돈을 벌기 위해서 1시간 이상 일을 하였습니다니까?

① 예 → **19** 으로 이동

② 아니오 → **18-1** **지난 1주일(2021. 7. 25. ~ 7. 31.)** 동안 함께 사는 가족의 사업체 또는 농장 등에서 보수를 받지 않고 1시간 이상 일하였습니까?

① 일하지 않았다

② 18시간 미만 일했다

③ 18시간 이상 일했다 → **19** 로 이동

18-2 **지난 1주일(2021. 7. 25. ~ 7. 31.)** 동안 일을 하지는 않았지만, 직장(일)은 가지고 있었습니까?

① 있었음

② 없었음 → **23** 으로 이동

※ 지난 1주일(2021.7.25.~7.31.) 동안에 일시적으로 휴직한 경우는

18-2 에 '① 있었음'에 체크함

18 경제활동 상태

○ **18** 의 경우 돈을 벌 목적으로 1시간 이상 일한 경우는 '① 예'로, 일을 하지 않았거나 무보수로 일한 경우는 '② 아니오'로 체크한다.

- 부업, 아르바이트 등 수입이 있는 일을 1시간 이상 한 경우에도 '① 예'로 체크한다.

- 유급 일시휴직자도 1시간 이상 일하지 않은 경우는 '② 아니오'로 체크한다.

○ **18-2** 에서 **일시 휴직자**의 경우는 '① 있었음'에 응답한다. 일시 휴직자란, **방학중인 교사·교수, 출산 휴가·육아휴직, 병가, 연가, 경·조사, 교육·연수, 노사분규, 조업 중단 등** 일시적으로 일을 하지 않은 상태를 의미한다.

취업

19 지난주(2021. 7. 25. ~ 7. 31.)의 주된 직장(일)은 무엇입니까? ※ 가능한 한 구체적으로 기입

1) 사업체(직장)명	예시) ○○식당
2) 직명(직위)	예시) 계산원
3) 내가 한 일	예시) 음식값 계산, 영수증 발행 등

※ 조사원이 기입(직업 대분류)

20 귀하는 19 번 일자리에서 지난 1주일(2021. 7. 25. ~ 7. 31.) 동안 실제 몇 시간 정도 일하였습니까?

일한 시간:

시간

※ 일한 총 시간을 기입

19 주된 직장

○ 지난 주(2021. 7. 25. ~ 7. 31.) 일했던 회사이름, 직위, 한 일을 구체적으로 기입한다.

- 사업체명이 없으면 '없음'이라고 기입한다.
- 직위는 과장, 팀장, 부장, 사원, 계산원 등을 기입한다.
- 내가 한일은 예시와 같이 구체적으로 기입한다.

※ 직업 대분류는 조사관리자(지역센터장)가 조사 완료 후에 기입한다.

20 지난 1주일 근로시간

○ 19 에 기입한 그 직장에서의 지난 1주일간(2021. 7. 25. ~ 7. 31.) 근로시간을 합산하여 기재한다.

21 귀하의 **19** 번 일자리는 다음 중 어디에 해당합니까?

- ① 상용 근로자
- ② 임시 근로자
- ③ 일용 근로자
- ④ 고용원이 있는 자영업자
- ⑤ 고용원이 없는 자영업자
- ⑥ 급여 없이 가구원이 하는 일을 도와주는 무급가족 종사자

- ① 상용 근로자: 고용 계약 기간이 1년 이상이거나 정해진 채용 절차에 따라 입사하여 회사의 인사 관리 규정을 적용 받는 사람 또는 퇴직금과 상여금 등 각종 수당수혜자
- ② 임시 근로자: 고용 계약 기간이 1개월 이상~1년 미만인 근로자
- ③ 일용 근로자: 고용 계약 기간이 1개월 미만인 근로자
- ④ 고용원이 있는 자영업자: 연속적으로 일하는 근로자를 1인 이상 고용하고 있는 사람
- ⑤ 고용원이 없는 자영업자: 연속적으로 일하는 근로자를 고용하지 않고 자기 혼자 또는 무급 가족 종사자와 함께 일하는 사람
- ⑥ 무급 가족 종사자: 자영업자의 가족, 친인척으로서 임금을 받지 않고 해당 사업체에서 1주일에 18시간 이상 종사하는 사람

22 지난 3개월(2021. 5. 1. ~ 7. 31.) 동안 **19** 번 일자리에서 받은 (세금 공제 전) 월평균 임금 또는 보수는 얼마였습니까?

- | | |
|-----------------|-----------------|
| ① 50만 원 미만 | ⑦ 300~350만 원 미만 |
| ② 50~100만 원 미만 | ⑧ 350~400만 원 미만 |
| ③ 100~150만 원 미만 | ⑨ 400~450만 원 미만 |
| ④ 150~200만 원 미만 | ⑩ 450~500만 원 미만 |
| ⑤ 200~250만 원 미만 | ⑪ 500만 원 이상 |
| ⑥ 250~300만 원 미만 | ⑫ 임금 또는 보수 없었음 |

▶▶ 응답 후 **25** 로 이동

21 종사상 지위

○ **19** 의 일자리를 기준으로 보기에 해당하는 고용형태(종사상 지위)를 찾아 체크한다.

○ 문항 아래에 있는 용어해설을 숙지하고 설문에 체크한다.

22 월 평균 임금

○ 지난 3개월(2021. 5. 1. ~ 7. 31.) 동안의 월 평균 임금·보수를 기재하되 상여금, 봉사로 등을 포함하고 **세금 공제 전 총 급여액**을 기준으로 기입한다.

○ 취업한 지 3개월이 안 되었거나 일시 휴직인 경우는 향후 받기로 되어 있는 임금을 기준으로 체크한다.

○ 여기까지 응답을 마쳤으면 **25** 로 이동한다.

구직 활동

23 귀하는 **지난 4주(2021. 7. 4. ~ 7. 31.)** 동안 직장(일)을 구해 보았습니까?

- ① 구해 보았다
- ② 구해 보지 않았다 → **25** 로 이동

24 귀하는 **지난주(2021. 7. 25. ~ 7. 31.)**에 직장(일)이 주어졌다면 일을 시작할 수 있었습니까?

- ① 있었다
- ② 없었다

23 **24** 구직활동 경험

○ **23** 은 **18-2** 에서 '② 없다'에 응답하였거나
에서 '② 없었음'에 응답한 경우에만 응답할 수 있다.

○ **23** 에서 지난 4주(2021.7.4.~7.31.)동안 직장
(일)을 '② 구해보지 않았다'에 체크한 경우,

25 로 이동한다.

○ **23** 은 **지난 4주(2021.7.4.~7.31.)**를 **24** 는
지난 1주(2021.7.25.~7.31.)를 기준으로 응답한다.

25 귀하는 **코로나19 확산으로 인해** 다음과 같은 **일(자리)** 관련 **변화**를 경험한 적이 있습니까? 해당 사항에 **모두** 선택해 주십시오.

※ 단, ④번을 선택한 경우, 여러 개 선택 불가(단수 응답만 가능)

- | | |
|------|--|
| ① 해고 | ③ 휴직·휴업 |
| ② 폐업 | ④ 해당없음(①~③에 해당하지 않는 경우, 변화 없음, 취업 경험 없음 등) |

25 코로나로 인한 일자리 변화

- **본인이 경험한 내용**을 선택한다. 배우자나 자녀 등 가족의 경험은 해당되지 않는다.
- 코로나로 인해 해고, 휴직·휴업, 폐업의 경험이 **없으면** '④ 해당없음'에 체크한다. 이 경우 ①~③을 함께 선택할 수 없다.

3. 결혼이민자·귀화자 등의 배우자 – IV. 기타 일반 사항

서비스 참여 경험과 요구

- 26** 귀하는 **지금까지** 또는 **지난 1년간(2020. 8. 1. ~ 2021. 7. 31.)** 다음과 같은 교육 또는 지원 서비스를 받은 경험이 있습니까? 또한 현재 귀하에게 다음의 교육 또는 지원이 얼마나 필요하다고 생각하십니까?

구분	26-1 서비스 이용 경험			26-2 서비스 필요성				
	최근 1년간 경험한 적 있다	경험한 적 있지만, 최근 1년간 없다	한 번도 경험한 적 없다	매우 필요 하다	약간 필요 하다	보통 이다	별로 필요 하지 않다	전혀 필요 하지 않다
1) 결혼 전 정보 제공 및 안내 프로그램	①	② V	③	①	② V	③	④	⑤
2) 가족관계 관련 상담/교육	① V	②	③	①	②	③ V	④	⑤
3) 배우자의 언어·문화에 대한 이해 교육	①	②	③	①	②	③	④	⑤
4) 자녀의 이중언어 관련 부모 교육	①	②	③	①	②	③	④	⑤
5) 다문화가족 자조 모임(본인/부부 대상)	①	②	③	①	②	③	④	⑤

26 서비스 이용 경험 및 필요성

- **26-1** 은 서비스 이용경험에 대해 **26-2** 는 서비스 필요성에 대해 구분하여 응답한다.
- **26-1** 의 경우 '지금까지의 경험'과 '지난 1년간 경험'이 분리되어 있음을 유념하여 응답한다.

※ 26-1, 26-2 모두 응답해야 함.

※ 다문화가족이나 결혼이민자와 관련된 서비스가 아니더라도 이용한 적이 있으면 ②에 응답

27 귀하는 다음과 같은 시설을 알고 있습니까?

알고 있다면, **지금까지 또는 지난 1년간(2020. 8. 1. ~ 2021. 7. 31.) 이용한 경험**이 있습니까?

구분	안다			모른다
	최근 1년 간 이용한 적 있다	이용한 적 있지만, 최근 1년간 없다	한 번도 이용한 적 없다	
1) 다문화가족지원센터/건강가정다문화가족지원센터	①	②	③	④
2) 다누리 콜센터(1577-1366)	①	②	③	④
3) 기타 외국인 지원 단체 (국제 교류 센터, 종교 단체, 노동 센터, 상담 센터 등)	①	②	③	④

27 다문화지원시설 이용경험

○ 다문화 지원시설이 있음을 알고 있는지와 이용 경험을 동시에 파악하는 질문이다.

○ 각 시설을 알고 있는 경우('안다') 최근 1년간 (2020.8.1.~2021.7.31.)의 이용 경험과 지금까지의 이용경험을 구분하여 질문함에 유의한다.

→ ※ 기간이 최근~1년, 1년 이전, 없음으로 나뉘어 유의한다

언어 사용

28 평소 집에서 사용하는 언어에 대한 질문입니다. 다음 각 문항별로 해당 되는 곳에 ☒ 해 주십시오.

구분	매우 그렇다	대체로 그렇다	보통 이다	별로 그렇지 않다	전혀 그렇지 않다	해당 없음
1) 나는 배우자가 자신의 나라 말을 사용하도록 격려한다	①	②	③	④	⑤	① (배우자 없음)
2) 나는 자녀가 배우자 나라 말을 사용하도록 격려한다	①	②	③	④	⑤	① (배우자 없음, 자녀 없음)
3) 나는 배우자 나라 말을 잘한다	①	②	③	④	⑤	① (배우자 없음, 배우자와 출신국적이 같음)

28 가정 내 배우자(결혼이민자귀화자)의 모국어 사용

○ 각 문항별로 '① 해당 없음' 사유가 상이함에 유의한다. 다음 조건에 해당하는 경우 '① 해당 없음'에 체크한다.

- **28-1 : 배우자가 없는 경우**
- **28-2 : 배우자나 자녀가 없는 경우**
- **28-3 : 배우자가 없거나 배우자와 출신 국적이 같은 경우**

남녀 역할 인식

29 귀하는 다음에 대해 어떻게 생각하십니까? 다음 각 문항별로 해당 되는 곳에 ✓ 해주십시오.

※ 현재 혼인 상태, 자녀 유무, 경제활동 여부와 상관없이 응답

구분	매우 그렇다	그렇다	그렇지 않다	전혀 그렇지 않다
1) 가족의 생계는 주로 남성이 책임져야 한다	①	②	③	④
2) 여성이 경제적으로 자립하는 것은 중요하다	①	②	③	④
3) 여성은 자신의 직장 생활보다는 어린 자녀를 돌보는 것을 더 우선시해야 한다	①	②	③	④
4) 남성도 다른 사람의 도움 없이 아이를 돌볼 수 있어야 한다	①	②	③	④

→ 밥 먹이기, 옷 입히기, 씻기기, 재우기 등 일상적으로 직접 돌보는 것을 의미함

29 가족내 남녀 역할

○ 응답자의 평소 생각을 묻는 질문이며,
응답자 본인의 가구 상황, 자신의 부분 상황
에 대한 질문이 아님에 유의한다.

건강 상태

30 귀하의 전반적인 건강 상태는 어떻습니까?

- ① 매우 좋다 ② 좋은 편이다 ③ 보통이다 ④ 나쁜 편이다 ⑤ 매우 나쁘다

31 귀하는 **지난 1년(2020. 8. 1. ~ 2021. 7. 31.) 동안** 지속적으로 2주 이상 일상생활이 어려울 정도로 슬프거나 절망감을 느낀 적이 있습니까?

- ① 그런 적 없다 ② 가끔 느꼈다 ③ 자주 느꼈다 ④ 매우 자주 느꼈다

30 건강상태

○ 현재의 전반적인 건강 상태가 어떤지 체크한다.

31 우울감

○ 지난 1년간, 2주 이상 지속된 슬픔, 절망감의 경험을 조사한다.

생활 만족도

32 생활을 전반적으로 고려할 때, 귀하는 **현재의 삶에** 얼마나 만족하십니까?

- ① 매우 만족한다 ② 약간 만족한다 ③ 보통이다 ④ 별로 만족하지 않는다 ⑤ 전혀 만족하지 않는다

사회적 지위

33 여러 가지 면(소득, 재산, 학력, 직업 등)을 고려할 때 귀하의 가족은 다음 중 어떤 지위에 속한다고 생각하십니까? ※ 한국사회를 기준으로 응답한다.

- ① 상 $\left[\begin{array}{l} \textcircled{1} \text{ 상} \\ \textcircled{2} \text{ 하} \end{array} \right.$

- ② 중 [① 상
② 하

- ③ 하 $\left[\begin{array}{l} \textcircled{1} \text{ 상} \\ \textcircled{2} \text{ 하} \end{array} \right.$

32 생활 만족도

○ 현재 생활을 전반적으로 고려했을 때, 현재의 삶에 얼마나 만족하는지 ①~⑤ 중 하나를 선택하여 체크한다.

33 사회적 지위

○ **한국사회**를 기준으로 본인 가족의 사회적 지위가 어디에 속하는지를 체크한다.

노후 준비 및 노후 불안

34 귀하는 노후를 준비하고 있습니까? 준비하고 있다면, 그중 가장 주된 것과 부수적인 것을 적어 주십시오.

※ 국가 보조금(기초생활보장 등)은 본인이 노후를 준비하는 것이 아니므로 노후 준비에 포함되지 않습니다.

① 준비하고(되어) 있다

③ 준비하고(되어) 있지 않다

주된 것(1순위)

부수적인 것(2순위)

※ 용어 설명 필요

1. 국민연금
2. 기타 공적 연금(공무원, 군인, 교원)
3. 사적 연금(은행, 보험회사 등을 통한 개인연금)
4. 퇴직급여(퇴직금, 퇴직연금)
5. 예금, 적금, 저축성 보험
6. 부동산 운용
7. 주식, 채권 등
8. 기타 ()

※ 기타 공적연금은 직업 확인

35 귀하는 노후와 관련하여 다음 사항에 대해 고민이나 불안을 얼마나 느끼십니까?

구분	매우 그렇다	대체로 그렇다	보통이다	별로 그렇지 않다	전혀 그렇지 않다
1) 경제적 어려움	①	②	③	④	⑤
2) 직업이 없거나 고용의 불안	①	②	③	④	⑤
3) 건강 문제	①	②	③	④	⑤
4) 외로움이나 소외감	①	②	③	④	⑤

34 노후 준비

○ 노후를 위한 경제적 준비에 관한 문항으로 가장 중요한 순으로 두 가지를 선택하여 기입한다.

○ 연금의 경우 '1. 국민연금', '2. 기타공적연금(공무원, 군인, 교원)', '3. 사적연금'이 구분되어 있음에 유의한다.

○ 국가의 보조금이나 바우처 등은 해당하지 않음에 유의한다.

35 노후 불안

○ 현재 시점을 기준으로 노후에 대해 느끼는 불안 정도를 각 영역별로 체크한다.



4. 만 9~24세 자녀

- I. 가정생활
- II. 학교생활과 국적 취득
- III. 정서 및 사회생활
- IV. 진로 및 교육 지원
- V. 경제 활동

4. 만 9~24세 자녀- 가구 구성표 표지

□ **응답자** : 결혼이민자·귀화자의 만 9세~24세 자녀

○ 1996년 8월 1일부터 2012년 7월 31일까지 출생한 자녀가 해당된다.

○ 국내 타지 또는 해외에서 살고 있더라도 조사가 가능하면 자녀조사표를 작성한다.

□ **조사표 표지 작성요령**

○ 응답 가구원 번호는 가구구성표에서 해당하는 사람의 문항 번호를 기입한다.

- 가령, 가구구성 조사표(조사표 1)에서 **3** 해당자가 이 조사표의 응답자라면 표지의 응답 가구원 번호는 '0 3'으로 기입한다. 혹은 가구구성 조사표(조사표 1)에서 **4** 해당자가 이 조사표의 응답자라면 표지의 응답 가구원 번호는 '0 4'로 기입한다.

- 이와 같은 방식으로 응답 가구원 번호는 '03'부터 '10'까지 순차적으로 기입한다.

관 리 사 항	행정구역 분류 코드	세대 번호	응답 가구원 번호
	<input type="text"/> - <input type="text"/> - <input type="text"/>	<input type="text"/> <input type="text"/> <input type="text"/> <input type="text"/> <input type="text"/> <input type="text"/> <input type="text"/> <input type="text"/>	0 3

3 결혼이민자·귀화자의 자녀 1		응답코드()
성명 3-1 <input type="text"/>	동거 3-13 현재 이 자녀는 이 집(조사가구)에서 같이 살고(동거)있습니까? ① 같은 집 동거 ② 비동거(국종) ③ 비동거(해외)	

관 리 사 항	행정구역 분류 코드	세대 번호	응답 가구원 번호
	<input type="text"/> - <input type="text"/> - <input type="text"/>	<input type="text"/> <input type="text"/> <input type="text"/> <input type="text"/> <input type="text"/> <input type="text"/> <input type="text"/> <input type="text"/>	0 4

4 결혼이민자·귀화자의 자녀 2		응답코드()
성명 4-1 <input type="text"/>	동거 4-13 현재 이 자녀는 이 집(조사가구)에서 같이 살고(동거)있습니까? ① 같은 집 동거 ② 비동거(국종) ③ 비동거(해외)	

관 리 사 항	행정구역 분류 코드	세대 번호	응답 가구원 번호
	<input type="text"/> - <input type="text"/> - <input type="text"/>	<input type="text"/> <input type="text"/> <input type="text"/> <input type="text"/> <input type="text"/> <input type="text"/> <input type="text"/> <input type="text"/>	0 5

5 결혼이민자·귀화자의 자녀 3		응답코드()
성명 5-1 <input type="text"/>	동거 5-13 현재 이 자녀는 이 집(조사가구)에서 같이 살고(동거)있습니까? ① 같은 집 동거 ② 비동거(국종) ③ 비동거(해외)	

4. 만 9~24세 자녀- 가구 구성표 표지

※ 성명도 가구구성표와 일치하도록 작성

○ 가구원 성명은 위에서 작성한 응답 가구원 번호에 해당하는 사람의 성명을 가구구성 조사표에서 찾아 동일하게 기입한다.

- 가령 응답 가구원 번호가 '0 3' 인 경우 가구구성표 **3-1**의 성명을 기재하고, 응답 가구원 번호가 '0 4'인 경우 가구구성표 **4-1**의 성명을 기재한다.

○ 조사표 종류에는 조사표가 한국어 조사표인지 외국어 조사표인지 체크한다.

3 결혼이민자·귀화자의 자녀 1		4 결혼이민자·귀화자의 자녀 2		5 결혼이민자·귀화자의 자녀 3	
성명	3-1	성명	4-1	성명	5-1
가구원 성명					
가구당 조사표 부수	총 ()부 중 ()부				
조사표 기입 방법	① 조사원 면접식 ② 자기 기입식				
응답 소요 시간	① 20분 이내 ③ 41분 ~ 50분 ② 21분 ~ 40분 ④ 51분 이상				
방법	② 자기 기입식				
응답 소요 시간	① 20분 이내 ③ 41분 ~ 50분 ② 21분 ~ 40분 ④ 51분 이상				
조사표 종류	① 한국어 ② 외국어 ()				
지역조사본부 (지역센터명)					
조사원 성명					
연락처					
연락처					

4. 만 9~24세 자녀- 1. 가정생활

부모와 의사소통 및 관계

1 귀하는 부모님과 대화하는 시간이 하루 평균 얼마나 됩니까? (전화, 문자, 카카오톡, SNS, 메일 등 포함)

구분	전혀 대화 하지 않는다	30분 미만	30분 ~1시간 미만	1시간 ~2시간 미만	2시간 이상	해당없음
1) 아버지	①	②	③	④	⑤	⑥ (아버지 안 계심)
2) 어머니	①	②	③	④	⑤	⑥ (어머니 안 계심)

※ '안 계심' 은 **사망**을 의미
비동거 등의 의미가 아님 주의

1 부모와의 의사소통

- 실제 동거여부와 상관없이 아버지나 어머니가 **생존하는** 경우는 모두 응답한다.
- 아버지 또는 어머니가 **사망한** 경우에는 '⑥ 해당 없음'에 체크한다.
- 얼굴을 보고 하는 대화뿐 아니라 전화, 문자, 카카오톡, SNS, 메일 등 **비대면 의사소통 시간을 모두 포함**하여 조사한다
- **평일과 주말의** 대화시간을 고려하여 **평균적으로** 응답한다.

2 귀하의 아버지, 어머니에 대한 질문입니다. 다음 각 문항별로 해당되는 곳에 ☒ 해 주십시오.

아버지	매우 그렇다	대체로 그렇다	보통 이다	별로 그렇지 않다	전혀 그렇지 않다	해당 없음
1) 아버지는 나와 사이가 좋은 편이다	①	②	③	④	⑤	⑥
2) 아버지는 나와 많은 시간을 함께 보내려고 노력하는 편이다	①	②	③	④	⑤	⑥
3) 아버지와 나는 서로를 잘 이해하는 편이다	①	②	③	④	⑤	⑥
4) 나는 어떤 문제든지 아버지에게 이야기할 수 있다	①	②	③	④	⑤	⑥

어머니	매우 그렇다	대체로 그렇다	보통 이다	별로 그렇지 않다	전혀 그렇지 않다	해당 없음
5) 어머니는 나와 사이가 좋은 편이다	①	②	③	④	⑤	⑥
6) 어머니는 나와 많은 시간을 함께 보내려고 노력하는 편이다	①	②	③	④	⑤	⑥
7) 어머니와 나는 서로를 잘 이해하는 편이다	①	②	③	④	⑤	⑥
8) 나는 어떤 문제든지 어머니에게 이야기할 수 있다	①	②	③	④	⑤	⑥

2 부모와의 의사소통

○ 실제 동거 여부와 상관없이 아버지나 어머니가 **생존하는** 경우는 모두 응답한다.

○ 1)~4)는 아버지가 **사망한** 경우에, 5~8)은 어머니가 **사망한** 경우에 '⑥ 해당 없음'에 체크한다.

※ 아버지가 **사망한** 경우

문항 **1** -1) '⑥ 해당 없음' 과 동일해야함

※ 어머니가 **사망한** 경우

문항 **1** -2) '⑥ 해당 없음' 과 동일해야함

다문화 정체성

3 귀하는 부모님 중에 외국 출신이 있다는 것을 친구나 선생님 등 주위 사람이 아는 것에 대해 어떻게 생각하십니까?

※ 외국 출신이란 외국에서 태어나서 자란 경우를 말합니다.

① 매우 좋다 ② 좋다 ③ 보통이다 ④ 싫다 ⑤ 매우 싫다

4 귀하는 한국어와 외국 출신 부모님 나라의 말 중에 어떤 언어를 더 잘하십니까?

① 한국어를 더 잘한다 → **5** 로 이동

② 외국 출신 부모님 나라의 말을 더 잘한다 → **6** 으로 이동

5 평소 집에서 사용하는 언어에 대한 질문입니다. 다음 각 문항별로 해당 되는 곳에 ☒ 해주십시오.

※ 한국 출신은 한국에서 태어나서 자란 경우를, 외국 출신은 외국에서 태어나서 자란 경우를 말합니다.

구분	매우 그렇다	대체로 그렇다	보통이다	별로 그렇지 않다	전혀 그렇지 않다	해당 없음
1) 한국 출신 가족들은 내가 외국 출신 부모님 나라의 말을 사용하도록 격려한다	①	②	③	④	⑤	⑥
2) 나는 외국 출신 부모님 나라의 말을 배운다	①	②	③	④	⑤	
3) 나는 앞으로 외국 출신 부모님 나라의 말을 한국어만큼 잘하고 싶다	①	②	③	④	⑤	

3 다문화 정체성

○ 응답자의 평소 생각에 해당하는 번호에 체크한다.

4 5 언어사용

○ **4** 는 말하기, 듣기, 읽기, 쓰기 등을 감안하여 상대적으로 더 잘하는 언어를 선택한다.

○ **4** 에서 '① 한국어를 더 잘 한다'고 응답한 경우, **5** 로 이동하고, '② 외국 출신 부모님 나라의 말을 더 잘한다'고 응답한 경우 6 으로 바로 이동한다.

○ **5** 의 1)에서 한국출신 가족이 없는 경우(부모님의 사별·이혼·별거 등으로 외국 출신 가족과만 사는 경우) '⑥ 해당 없음'에 체크한다.

○ **5** 의 2)에서 '외국 출신 부모님 나라의 말을 배운다' 항목은 **교육기관 외의 일상에서 자연스럽게 습득한 것을 포함하여 조사한다.**

4. 만 9~24세 자녀- II. 학교생활과 국적 취득

※ 가구구성표와 일치

한국에서의 재학 여부

6 귀하 현재 한국에서 학교에 다니고 있습니까?

① 한국에서 학교에 다니고 있음(재학, 휴학) →

초·중·고등학교 재학생이면 **7** 로 이동

대학교 재학생이면 **8** 로 이동

대학원 재학생이면 **11** 로 이동

② 한국에서 학교에 다니다 그만둔 (중퇴) → **6-1** 로 이동

③ 한국에서 학교를 졸업(수료)함

→ **05p SQ1** 으로 이동 ※ '05p'는 5쪽으로 이동하라는 의미

④ 한국에서 학교에 다닌 적 없음

6-1 귀하가 한국에서 학교를 다니다가 그만둔 주된 이유는 무엇입니까? 모두 선택해 주십시오.

- | | |
|--------------------------|---------------------------|
| ① 친구나 선생님과 관계 때문에 | ⑥ 돈을 벌어야 해서 |
| ② 한국어를 잘 몰라서 | ⑦ 편입학, 유학 준비 |
| ③ 학교 공부가 어려워서 | ⑧ 나보다 나이 어린아이들과 다니는 게 싫어서 |
| ④ 학교생활, 문화가 달라서 | ⑨ 그냥 다니기 싫어서 |
| ⑤ 학비 문제 등 학교 다닐 형편이 안 돼서 | ⑩ 기타() |

▶▶ ~~응답 후 12~~ 로 이동

6 한국에서의 재학여부

○ **6** 은 가구구성표의 학력란과 반드시 동일하게 기재되어야 함에 유의한다.

○ **6** 의 경우 응답결과에 따라 다음 **문항으로의 이동경로가 상이함에 주의**한다.

- 특히 '① 한국에서 학교에 다니고 있음 (재학, 휴학)'의 경우 학교급에 따라 초·중·고는 **7** 로, 대학교는 **8** 로, 대학원은 **11** 로 이동한다.

○ **6-1** 은 학교를 그만 둔 이유를 모두 선택하여 기입한다.

응답후 SQ1로 이동

학교폭력

7 지난 1년(2020. 8. 1. ~ 2021. 7. 31.) 동안 협박·욕설·괴롭힘·구타 등 학교폭력을 당한 경험이 있었습니까?

① 있다 → **7-1**, **7-2** 에 응답

② 없다 → **8** 로 이동

7-1 귀하가 경험한 학교폭력을 **모두** 선택해 주십시오.

- ① 말로 하는 협박이나 욕설
- ② 집단 따돌림(왕따)
- ③ 강제 심부름과 같은 괴롭힘
- ④ 돈 또는 물건을 빼앗김
- ⑤ 손, 발 또는 도구로 맞거나 특정한 장소에 갇힘
- ⑥ 성적인 부끄러움을 가지게 하는 행동 또는 강제로 몸을 만지는 행위
- ⑦ 채팅, SNS(페이스북, 인스타그램, 트위터 등), 이메일, 휴대전화 등으로 욕설과 비방
- ⑧ 스토킹(허락 없이 지속적으로 연락하거나 찾아오는 행위 등)
- ⑨ 기타()

7-2 학교폭력을 당하였을 때, 어떻게 대응하였습니까? **모두** 선택해 주십시오.

- | | |
|------------------|---------------------|
| ① 학교에 알렸다 | ⑤ 친구나 선배들과 상의하였다 |
| ② 부모님 등 가족에게 알렸다 | ⑥ 부담하다고 생각했지만 참았다 |
| ③ 117 상담 센터에 알렸다 | ⑦ 별다른 생각 없이 그냥 넘어갔다 |
| ④ 경찰에 신고하였다 | ⑧ 기타() |

※ 현재 초·중·고등학교 재학생이 응답

? 학교폭력 경험

○ 초·중·고등학교 재학생이 응답한다.

○ 지난 1년(2020.8.1.~2021.7.31.)간의 학교폭력 경험임에 유의한다.

※ 지방경찰청 내 설치된 학교폭력 피해예방과 신고, 상담, 수사 등에 대처

학교생활

8 귀하는 학교에 잘 적응하고 있다고 생각하십니까?

- ① 매우 잘 적응한다
- ② 잘 적응하는 편이다
- ③ 보통이다
- ④ 적응하지 못하는 편이다
- ⑤ 전혀 적응하지 못한다

8-1 귀하가 잘 적응하지 못하고 있는 이유는 무엇이라고 생각하십니까? 가장 큰 이유를 **2개 이내로** 선택해 주십시오.

- ① 학교 공부가 어려워서 ⑤ 부모의 관심이나 경제적 지원이 부족해서
② 한국어를 잘하지 못해서 ⑥ 외모가 다르기 때문에
③ 친구들과 잘 어울리지 못해서 ⑦ 기타()
④ 교사/교수의 차별 대우 때문에

9 귀하의 현재 학업 성적은 전반적으로 어떻습니까? ※ 학교 생활 적응 정도와 상관 없음

- ① 매우 우수하다 ② 우수한 편이다 ③ 보통이다 ④ 못하는 편이다 ⑤ 매우 못한다

※ 현재 초. 중. 고등학교
+ 대학교 재학생이 응답

8 학교생활

○ 초·중·고 및 대학교 재학생이 응
답한다.

○ **8-1** 은 학교에 적응 못 하는 이유를 2개 이내로 기입한다(하나만 기입 가능).

9 학업성적

○ 현재 자신의 학업성적에 대한 자신의 생각을 체크한다.

사교육 경험

10 귀하는 지난 1년(2020. 8. 1. ~ 2021. 7. 31.) 동안 학교 공부, 예체능 등 취미 생활, 진로 및 취업 등을 위해 학원을 다니거나 과외 수업, 학습지, 인터넷 강의, 방과후 교실 등 사교육을 받은 경험이 있었습니까? 있었다면, 일주일에 총 몇 시간입니까?

① 있다 → 일주일 총 시간 분

② 없다

10 사교육 경험

○ 초, 중, 고 및, 대학교 재학생이 응답한다.

○ 사교육은 국·영·수 등 교과목이나 피아노, 태권도 등 예체능 뿐 아니라 토익, 컴퓨터 활용, 그 외 자격증 취득 등 진로·취업을 위한 학원 등록 등을 포함한다.

※ 개인과외, 학습지, 공부방, 인터넷 강의, 방과 후 학습은 포함 ※ EBS 방송시청, 학교의 야간학습은 제외

○ 일주일 평균 사교육 시간은 다음의 산식으로 계산한다.

– 사교육 종류별 참여시간 = (주당 교육시간 × 교육 개월 수) ÷ 12

– 각 종류별 사교육 참여시간을 계산한 후 이를 합산하여 기재한다.

– 예시: (사교육1)수학 학원 참여시간 = 3시간 × 4개월 ÷ 12 = 1시간

(사교육2)태권도 학원 참여시간 = 5시간 × 6개월 ÷ 12 = 2.5시간

(전체 사교육 참여시간) = 1시간 + 2.5시간 = 3.5시간 ⇒ 3시간 30분

온라인 학습 환경

11 코로나19 확산 이후 진행된 온라인 학습과 관련하여 귀하의 집에는 다음의 것들이 갖추어져 있습니까?

구분	예	아니요
1) 집에서 온라인 수업을 들을 수 있는 전자 기기(스마트폰, 노트북, 태블릿PC)	①	②
2) 집에서 온라인 수업을 자유롭게 들을 수 있는 인터넷 연결	①	②
3) 집에서 온라인 수업을 들을 수 있는 독립된 공간	①	②

※ 현재 초, 중, 고, 대학
+ 대학원 재학생이 응답

11 온라인 학습 환경

○ **11** 은 초, 중, 고, 대학 및 대학원 재학생
이 응답한다.

○ 가족들이 함께 지내는 거실은 독립된 공간
으로 보지 않는다.

※ 현재 한국 국적이 없는 자 ⇒ (가구구성표와 일치)

SQ1 귀하는 한국 국적이 있습니까?

- ① 있음 → 14 로 이동 ② 없음 → 12 로 이동

체류 자격과 국적 취득

12 귀하의 현재 체류 자격은 무엇입니까?

- ① 거주(F-2) ⑤ 비전문 취업(E-9)
② 재외 동포(F-4) ⑥ 방문 취업(H-2)
③ 방문 동거(F-1) ⑦ 기타()
④ 단기 방문(C-3) ⑧ 잘 모름

13 귀하는 앞으로 한국 국적이나 영주권을 받을 계획이 있습니까?

- ① 한국 국적을 받을 것이다
② 영주권만 받을 것이다
③ 한국 국적이나 영주권을 받을 계획이 없다
④ 모르겠다

SQ1 한국국적 소지 여부

○ **SQ1** 의 한국국적 여부는 가구구성 조사표(조사표 1)의 **3-8**, **4-8**, **5-8** 등에서의 한국국적 여부와 반드시 일치해야 한다.

○ 현재 한국 국적 소지 여부를 기준으로 '① 있음'에 체크하면 14 번으로, '② 없음'에 체크하면 12 번으로 이동한다.

12 체류자격

○ 현재 한국 국적이 없는 응답자만 응답한다.

○ 체류자격(비자 종류)을 잘 모르는 경우에는 부록4를 참조하거나 **보호자에게 직접 물어보고 그림에도 확인이 되지 않는 경우 ‘㉠ 잘 모름’에 체크한다.**

13 국적·영주권 취득 계획

○ 한국 국적이 없는 자녀만 응답한다.

○ 영주권이란 한국 국적 없이도 기간의 제한 없이 한국에 계속 거주할 수 있는 자격을 의미한다.

4. 만 9~24세 자녀- III. 정서 및 사회생활

정 서

14 귀하는 지난 1년(2020. 8. 1. ~ 2021. 7. 31.) 동안 지속적으로 2주 이상 일상생활이 어려울 정도로 슬프거나 절망감을 느낀 적이 있습니까?

- ① 그런 적이 없다 ② 가끔 느꼈다 ③ 자주 느꼈다 ④ 매우 자주 느꼈다

15 귀하는 다음 문항에 대해 자신은 어떠하다고 생각하십니까?

구분	매우 그렇다	약간 그렇다	보통 이다	별로 그렇지 않다	전혀 그렇지 않다
1) 나는 많은 장점을 가졌다	①	②	③	④	⑤
2) 나는 대부분의 다른 사람들만큼 일을 잘해낼 수 있다	①	②	③	④	⑤
3) 전반적으로 나 자신에 대하여 만족한다	①	②	③	④	⑤

14 우울감

○ 지난 1년간, 2주 이상 지속된 슬픔, 절망감의 경험을 조사한다.

15 자아존중감

○ 본인에 대한 자기 스스로의 느낌이나 생각을 주관적으로 판단하여 응답한다.

사회적 차별 경험

16 지난 1년(2020. 8. 1. ~ 2021. 7. 31.) 동안 귀하는 **다문화가정의 자녀라는 이유로** 사람들로부터 차별을 받거나 무시당한 경험이 있었습니까?

① 있다 → **16-1**, **16-2** 에 응답

② 없다 → **17** 로 이동

16-1 누구로부터 어느 정도 차별을 받거나 무시를 당하였습니까?

구분	심한 차별을 받았다	약간 차별을 받았다	별로 차별을 받지 않았다	전혀 차별을 받지 않았다	해당 없음
1) 친구(학급동료 포함)	①	②	③	④	① (지난 1년간 학교 안 다님 친구 없음)
2) 선생님(교사, 교수)	①	②	③	④	① (지난 1년간 학교 안 다님)
3) 친척	①	②	③	④	① (친척 없음)
4) 이웃	①	②	③	④	
5) (일터의) 고용주 또는 직장 동료	①	②	③	④	① (지난 1년간 일한 적 없음)
6) 모르는 사람	①	②	③	④	

16-2 차별받았을 때 어떻게 하였습니까? 해당되는 것을 **모두** 선택해 주십시오.

- | | |
|-----------------------------|---------------------|
| ① 상대방에게 사과를 요구하였다 | ⑤ 옳지 않다고 생각했지만 참았다 |
| ② 부모님이나 선생님께 말씀드렸다 | ⑥ 별다른 생각 없이 그냥 넘어갔다 |
| ③ 친구들과 상의하였다 | ⑦ 기타() |
| ④ 인터넷 게시판·카페, SNS 등에 글을 올렸다 | |

16 사회적 차별 경험

○ 지난 1년(2020.8.1.~2021.7.31.)간 자신 겪은 차별에 대한 경험에 근거하여 응답한다.

○ **16** 에서 '① 있다'고 응답한 경우라도, 16-1 에 제시된 사람들에게는 차별받지 않을수도 있음에 유의한다.

○ **16-1** 에서 다음과 같은 경우에는 '① 해당없음'에 체크한다.

- 1) : 지난 1년간 학교에도 다니지 않고 친구도 없는 경우
- 2) : 지난 1년간 학교에 다니지 않은 경우
- 3) : 친척이 없는 경우
- 5) : 지난 1년간 일한 적이 없는 경우

고민과 상담

17 요즘 귀하의 고민은 무엇입니까? **3개 이내**로 선택해 주십시오.

① 고민이 없다

- | | |
|---------------------------|----------------------|
| ① 공부(성적, 적성 등) | ⑧ 인터넷·모바일 중독(채팅, 게임) |
| ② 외모 | ⑨ 경제적 어려움(학비 납부 등) |
| ③ 친구(우정) | ⑩ 가정 환경(부모의 싸움 등) |
| ④ 진로·진학 및 직업(직업 선택, 보수 등) | ⑪ 학교, 학원 폭력 |
| ⑤ 용돈 부족 | ⑫ 이성 교제(성(性) 문제 포함) |
| ⑥ 신체적, 정신적 건강 | ⑬ 흡연, 음주, 약물 |
| ⑦ 부모 형제 등 가족과의 갈등 | ⑭ 기타() |

17-1 고민이 있을 때, 귀하는 주로 누구와 이야기(상담)합니까?
가장 많이 이야기 하는 **한 사람만** 선택해 주십시오.

- | | |
|-------------------------|-----------------------------|
| ① 아버지 | ⑥ 전문 상담가(상담센터, 온라인 전문 상담 등) |
| ② 어머니 | ⑦ 인터넷(SNS, 카페, 블로그, 지식인 등) |
| ③ 형제자매 | ⑧ 스스로 해결(상담하지 않음) |
| ④ 친구, 동료, 선·후배 | ⑨ 기타() |
| ⑤ 학교 선생님(교수, 교사, 상담 교사) | |

17 고민과 상담

○ 고민내용은 **3개 이내**로 기입한다(하나 또는 둘만 가능).

○ '① 고민없다'에 응답한 경우에는 바로 **18**로 이동한다.

○ '① 고민없다'에 응답한 경우에는 **복수응답을 할 수 없다**

코로나19로 인한 변화

18 코로나19 확산으로 인해 귀하의 삶이 어떻게 변화하였습니까?

구분	매우 부정적으로 변함	약간 부정적으로 변함	변화 없음	약간 긍정적으로 변함	매우 긍정적으로 변함	해당없음
1) 전반적인 생활	①	②	③	④	⑤	
2) 가족 관계	①	②	③	④	⑤	
3) 친구 관계	①	②	③	④	⑤	① (코로나 이후 친구없음)
4) 학교생활	①	②	③	④	⑤	① (코로나 이후 학교를 다니지 않음)
5) 사회에 대한 신뢰	①	②	③	④	⑤	
6) 진로 및 취업에 대한 전망	①	②	③	④	⑤	

18 코로나 19로 인한 변화

- 코로나로 인한 변화임에 주의한다.
- 3)에서는 친구가 없는 경우, 4)에서는 학교를 다니지 않는 경우에 각각 '① 해당없음'에 체크한다.

스티커작업

코로나 **전후**
친구없음

코로나 **전후**
학교를 다니지 않음

※ '학교를 다니지 않음'은 물리적으로 학교에 가지 않는 상태를 말하는 것이 아니라, 졸업, 중퇴 등의 이유로 학교에 '재학하고 있지 않음'을 의미한다.

4. 만 9~24세 자녀- IV. 진로 및 교육지원

향후 교육 계획

19 귀하는 어디까지 공부하기를 원합니까?

- | | |
|---------------|-----------|
| ① 고등학교 이하 | ④ 대학원(석사) |
| ② 대학교(4년제 미만) | ⑤ 대학원(박사) |
| ③ 대학교(4년제 이상) | |

※ 현재 학력보다 낮지 않도록 유의
※ 가구구성표와 문6번과 비교 확인

19 교육 포부 수준

○ 가구구성 조사표에 기재된 학력 수준을 기준으로 현재 학력보다 낮은 학력에 체크할 수 없음에 유의한다.

향후 교육 계획

20 귀하는 외국 출신 부모님의 나라에서 공부할 생각이 있습니까?

※ 외국 출신이란 외국에서 태어나서 자란 경우를 말합니다.

① 있다 → 20-1 로 이동

② 없다 → 21 로 이동

20-1 그 이유는 무엇입니까? 2개 이내로 선택해 주십시오.

- ① 한국의 학교 공부가 어려워서
- ② 한국에서는 교육비가 많이 들어서
- ③ 한국에서는 학교생활이 어려워서(차별, 놀림 등)
- ④ 외국에서 태어난 부모님 나라의 언어와 문화를 배우기 위해서
- ⑤ 한국보다 외국에서 태어난 부모님 나라에서 일자리를 구하기 쉬울 것 같아서
- ⑥ 한국보다 외국에서 태어난 부모님 나라의 교육환경이 좋아서
- ⑦ 기타()

20 외국 출신 부모님 국가로의 유학 의향

○ 외국 출신 부모님의 나라로의 유학임에 유의한다. 그 외의 국가는 해당하지 않는다.

21 지원시설 이용경험

서비스 이용 경험과 요구

21 귀하는 다음과 같은 시설을 알고 있거나 이용한 경험이 있습니까?

구분	모른다	안다	
		이용 경험 있다	이용 경험 없다
1) 학교 내 방과 후 교실	①	②	③
2) 공부방, 지역아동센터, 청소년 방과 후 아카데미	①	②	③
3) 청소년 시설(청소년 상담 복지 센터, 청소년 수련관, 청소년 문화의 집 등)	①	②	③
4) 다문화가족지원센터	①	②	③
5) 사회복지관	①	②	③
6) 고용센터	①	②	③
7) 꿈드림센터*	①	②	③
8) 레인보우스쿨**	①	②	③
9) 다문화 예비학교(예비학급)***	①	②	③
10) 다문화 대안학교****	①	②	③

* 꿈드림센터: 학교 밖 청소년 지원 사업을 시행하는 청소년 지원 센터. 학교 밖 청소년의 개인적 특성과 상황을 고려한 상담 지원, 교육 지원, 직업 체험 및 취업 지원, 자립 지원 등의 프로그램 운영

** 레인보우스쿨: 중도 입국 청소년의 조기 적응을 위해 중도 입국 청소년을 대상으로 한국어 및 특기 적성 교육 등을 실시하여 진학 및 취업을 지원하는 프로그램

*** 다문화 예비학교(예비학급): 중도 입국학생, 외국인 학생 등에게 한국어·한국문화를 집중적으로 교육하여 다문화 학생의 적응을 지원하는 학교로서, 학교 내 특별 학급 형태로 운영되거나 대안 학교 등에 위탁하여 운영

**** 다문화 대안학교: 다문화가정 자녀, 중도 입국 자녀를 위해 설립된 대안학교로, 서울다솜학교, 제천다솜학교, 인천한누리학교, 지구촌학교, 해밀학교 등이 있다.

※ 각 시설에 대해서는
지침서 p.105~106
참조

서비스 이용 경험과 요구

- 22** 귀하는 **정규 학교 수업 이외에** **학교 또는 그 외의 기관에서** 아래와 같은 교육이나 도움을 받은 경험이 있습니까? 현재 정규 학교 수업 이외에 아래의 교육이나 도움이 얼마나 필요하다고 생각합니까?

※ 22-1, 22-2 모두 응답해야 함.

구분	22-1 서비스 이용 경험		22-2 서비스 필요성				
	있다	없다	매우 필요하다	약간 필요하다	보통 이다	별로 필요하지 않다	전혀 필요하지 않다
1) 외국에서 태어난 부모님 나라의 언어 교육	①	② <input checked="" type="radio"/>	①	②	③	④ <input checked="" type="radio"/>	⑤
2) 외국에서 태어난 부모님 나라의 문화 이해 교육	① <input checked="" type="radio"/>	②	①	②	③ <input checked="" type="radio"/>	④	⑤
3) 학습 지원(국어, 영어, 수학, 멘토링 등)	①	②	①	②	③	④	⑤
4) 진로상담 및 진로 교육	①	②	①	②	③	④	⑤
5) 학습 친구, 가족, 이성 관련 상담	①	②	①	②	③	④	⑤
6) 한국어 교육	①	②	①	②	③	④	⑤
7) 한국 사회 적응 교육	①	②	①	②	③	④	⑤

22 정규 수업이외의 교육서비스 이용경험 및 필요성

○ 각 지원의 주체는 **정부 또는 공공기관**에서 시행되는 지원을 의미한다.

- 종교시설, 민간단체 등에서 진행되는 자녀교육지원 서비스는 제외한다.

○ **22-1**에서는 학교에서 실시되는 **정규교육은 제외**함에 유의한다.

- '1) 외국에서 태어난 부모님 나라의 언어 교육'의 경우 단순 교육 이외에도 **이중언어 경연대회 등도** 해당한다.

○ **22-2**에서는 각각의 교육 지원서비스에 대한 필요한 정도에 체크한다.

→ ※ 22-1, 22-2 모두 응답해야 함.

진로 및 직업

23 귀하는 다음의 진로 정보가 얼마나 필요합니까?

구분	매우 필요하다	필요하다	보통이다	필요 없다	전혀 필요 없다
1) 진로 체험 정보	①	②	③	④	⑤
2) 진학·입시정보	①	②	③	④	⑤
3) 직업 정보	①	②	③	④	⑤
4) 취업 정보	①	②	③	④	⑤
5) 창업 관련 정보	①	②	③	④	⑤

23 진로정보 필요성

○ 진로체험, 진학·입시, 직업, 취업, 창업 등 문항
별로 **정보의 종류**가 상이함에 유의한다.

SQ2

SQ2 귀하의 생년월일은 다음 중 어디에 해당하십니까?

해당 사항에 표시하시고, 다음 문항으로 이동하시기 바랍니다.

① 만 9세 이상 ~ 만 15세 미만 (2006. 8. 1. ~ 2012. 7. 31. 출생)

→ 설문 종료(마지막 쪽 연락처 기재)

② 만 15세 이상 ~ 만 24세 이하 (1996. 8. 1. ~ 2006. 7. 31. 출생)

→ 24 로 이동

○ 반드시 **가구구성표** 3-3, 4-3, 5-3 등에 기
재된 생년월일을 기준으로 판단한다.

- 응답자가 15세 미만이면 마지막 쪽에 있는 응답
자 성명, 전화번호, 응답날짜를 기입하고 조사를 종
료한다.

- 응답자가 만 15세 이상~24세 이하이면 **24** 번
으로 이동하여 계속 조사한다.

4. 만 9~24세 자녀- V. 경제 활동

직업 교육

- 24** 귀하는 현재 정규 학교 수업 이외에 아래의 교육이나 도움을 받은 경험이 있습니까?
현재 정규학교수업 이외에 아래의 교육이나 도움이 얼마나 필요하다고 생각합니까?

구분	24-1 이용 경험		24-2 필요성				
	있다	없다	매우 필요하다	약간 필요하다	보통 이다	별로 필요하지 않다	전혀 필요하지 않다
1) 일자리 소개	①	② <input checked="" type="radio"/>	①	②	③	④ <input checked="" type="radio"/>	⑤
2) 직업 기술 훈련	<input checked="" type="radio"/> ①	②	①	<input checked="" type="radio"/> ②	③	④	⑤

※ 24-1, 24-2 모두 응답해야 함.

24 일자리 소개 및 직업훈련

- 만 15세 이상~만 24세 이하 자녀만 응답한다.
- **정부·공공기관에서 시행하는** 일자리 소개·직업훈련 교육 경험을 의미한다.
 - 종교시설, 민간단체 등에서의 일자리 소개·직업훈련 교육은 포함되지 않는다.
- **학교 정규 수업 이외의** 일자리 소개·직업훈련에 대한 교육경험을 의미한다.
- **24-1**은 지금까지의 이용 경험에 대해, **24-2**는 본인의 이용 경험과 상관 없이 각 서비스의 필요성에 대해 응답한다.

→ ※ 24-1, 24-2 모두 응답해야 함.

경제활동 상태

25 귀하는 **지난 1주일(2021. 7. 25. ~ 7. 31.) 동안** 돈을 벌기 위해서 1시간 이상 일을 하였습니다か?

① 예 → **26** 으로 이동

② 아니오 → **25-1** 로 이동

25-1 **지난 1주일(2021. 7. 25. ~ 7. 31.) 동안** 함께 사는 가족의 사업체 또는 농장에서 보수를 받지 않고 1시간 이상 일하였습니다か?

① 일하지 않았다

② 18시간 미만 일했다

③ 18시간 이상 일했다 → **26** 으로 이동

25-2 **지난 1주일(2021. 7. 25. ~ 7. 31.) 동안** 일을 하지는 않았지만, 직장(일)을 가지고 있었습니까?

① 있었음 → **26** 으로 이동

② 없었음 → **31** 으로 이동

25 경제활동 상태

○ **25** 의 경우 돈을 벌 목적으로 1시간 이상 일한 경우는 '① 예'로, 일을 하지 않았거나 무보수로 일한 경우는 '② 아니오'로 체크한다.

- **부업, 아르바이트** 등 수입이 있는 일을 1시간 이상 한 경우에도 '① 예'로 체크한다.

- 유급 또는 일시 휴직자도 1시간 이상 일하지 않은 경우는 '② 아니오'에 체크한다.

○ 25-2 에서 일시 휴직자의 경우는 '① 있었음'에 응답 **25-2**

- **일시 휴직자란, 방학중인 교사·교수, 출산휴가·육아휴직, 병가, 연가, 경·조사, 교육·연수, 노사분규, 조업중단 등 일시적으로 일을 하지 않은 상태를 의미한다.**

취업

26 지난 주(2021. 7. 25. ~ 7. 31.)의 주된 직장(일)은 무엇입니까? ※ 가능한 한 구체적으로 기입

1) 사업체(직장)명	예시) ○○식당
2) 직명(직위)	예시) 계산원
3) 내가 한 일	예시) 음식값 계산, 영수증 발행 등

※ 조사원이 기입(직업 대분류)

26 경제활동 상태

○ 지난 주 일했던 회사이름, 직위, 한 일을 구체적으로 기입한다.

- 사업체명이 없으면 '없음'이라고 기입한다.

- 직위는 과장, 팀장, 부장, 사원, 계산원 등 구체적으로 기입한다.

- 내가 한 일은 예시와 같이 구체적으로 기입한다.

취업

27 그 직장(일)에서 **지난 1주일(2021. 7. 25. ~ 7. 31.) 동안** 실제 몇 시간 정도 일하였습니까?

일한 시간:

--	--	--

시간

※ 일한 총 시간을 기입

28 귀하의 일자리는 다음 중 어디에 해당합니까?

- | | |
|----------|----------------------------------|
| ① 상용 근로자 | ④ 고용원이 있는 자영업자 |
| ② 임시 근로자 | ⑤ 고용원이 없는 자영업자 |
| ③ 일용 근로자 | ⑥ 급여 없이 가구원이 하는 일을 도와주는 무급가족 종사자 |

- ① 상용 근로자: 고용 계약 기간이 1년 이상이거나 정해진 채용 절차에 따라 입사하여 회사의 인사 관리 규정을 적용 받는 사람 또는 퇴직금과 상여금 등 각종 수당수혜자
- ② 임시 근로자: 고용 계약 기간이 1개월 이상~1년 미만인 근로자
- ③ 일용 근로자: 고용 계약 기간이 1개월 미만인 근로자
- ④ 고용원이 있는 자영업자: 연속적으로 일하는 근로자를 1인 이상 고용하고 있는 사람
- ⑤ 고용원이 없는 자영업자: 연속적으로 일하는 근로자를 고용하지 않고 자기 혼자 또는 무급 가족 종사자와 함께 일하는 사람
- ⑥ 무급 가족 종사자: 자영업자의 가족, 친인척으로서 임금을 받지 않고 해당 사업체에서 1주일에 18시간 이상 종사하는 사람

27 지난 1주일 근로시간

○ 26 에 기재한 그 직장에서의 지난 1주일간 (2021. 7. 25. ~ 7. 31.) 근로시간을 합산하여 기재한다.

28 종사상 지위

○ 26 의 일자리를 기준으로 보기에 해당하는 고용형태(종사장 지위)를 찾아 체크한다.

○ 문항 아래에 있는 용어해설을 숙지하고 설문에 체크한다.

29 **지난 3개월(2021. 5. 1. ~ 7. 31.)** 동안 주된 직장(일)에서 받은 (세금 공제 전) 월평균 임금 또는 보수는 얼마였습니까?

- | | | |
|-----------------|-----------------|----------------|
| ① 50만 원 미만 | ④ 150~200만 원 미만 | ⑦ 300만 원 이상 |
| ② 50~100만 원 미만 | ⑤ 200~250만 원 미만 | ⑧ 임금 또는 보수 없었음 |
| ③ 100~150만 원 미만 | ⑥ 250~300만 원 미만 | |

30 귀하가 일하면서 느꼈던 어려움은 무엇입니까? **모두** 선택하여 주십시오.

- | | |
|-------------------------|------------------------|
| ① 다문화가족에 대한 편견과 선입견 | ⑥ 처음 약속한 것과 다른 일을 하게 됨 |
| ② 임금을 적게 받거나, 늦게 받음 | ⑦ 한국어로 대화하기 어려움 |
| ③ 수당 없이 초과시간 근무함 | ⑧ 폭언, 폭행 |
| ④ 다치거나 병에 걸림 | ⑨ 기타() |
| ⑤ 부당한 해고(일방적으로 그만두라고 함) | ⑩ 별 어려움 없음 |

▶▶ 30 번 응답 후 **설문 종료(마지막 쪽 연락처 기제)**

29 월 평균 임금

○ 최근 3개월 동안의 월 평균 임금·보수를 기재하
되 상여금, 봉사로 등을 포함 하고 **세금 공제 전** 총
급여액을 기준으로 기입한다.

○ 취업한지 3개월이 안 되었거나 일시 휴직인 경우
는 **향후 받기로 되어 있는 임금**을 기준으로 체크한
다.

30 일하면서 느낀 어려움

○ 복수 선택이 가능함에 유의한다.

○ '① 별 어려움 없음'에 '응답한 경우는 ①~⑨에
체크할 수 없다.

○ 이 문항에 응답한 사람은 마지막 쪽에 있는 응답
자 성명, 전화번호, 응답날짜를 기입하고 **조사를 종
료한다.**

구직활동

31 귀하는 **지난 4주(2021. 7. 4. ~ 7. 31.) 동안** 직장(일)을 구해 보았습니까?

① 구해 보았다

② 구해 보지 않았다 → **12p SQ3** ※ 12쪽 SQ3으로 이동하라는 의미

32 귀하는 **지난주(2020. 7. 25. ~ 7. 31.)에** 직장(일)이 주어졌다면 일을 시작할 수 있었습니까?

① 있었다

② 없었다

스티커작업

지난주(2021.7.25~

31 32 구직활동 경험

○ **31** 은 **25-2** 에서 '② 없었음'에 응답한 경우에만 응답할 수 있다.

○ **31** 에서 지난 4주(2021.7.4.~7.31.)동안 직장(일)을 '② 구해보지 않았다'에 체크한 경우, **SQ3**으로 이동한다.

○ **31** 은 지난 4주를 **32** 는 지난 1주를 기준으로 응답한다.

구직의 어려움

33 귀하가 일자리를 찾을 때 어떤 어려운 점이 있었습니까? 있었다면 **모두** 선택해 주십시오.

- | | |
|----------------------------------|-----------------|
| ① 학교에 다니고 있어서 | ⑦ 한국어를 잘하지 못해서 |
| ② 원하는 임금 수준이나 근로 조건이 맞는 일자리가 없어서 | ⑧ 가족이 반대해서 |
| ③ 근처(주변)에 일자리가 없어서 | ⑨ 체류 자격의 문제 때문에 |
| ④ 학력과 경력이 부족해서 | ⑩ 기타(|
| ⑤ 일자리 관련 정보가 부족하거나 취업 방법을 몰라서 | ⑪ 어려움 없음 |
| ⑥ 나이가 너무 어려서 | |

33 구직의 어려움

○ 31 에서 '① 구해 보았다'고 응답한 경우에만 조사한다.

○ 지금까지 한국에서 일자리를 찾는 과정에서 느낀 어려움을 보기에서 모두 선택한다.

○ ‘㉠ 어려움 없음’에 응답한 경우는 ㉠~㉠에 체크할 수 없다.

※ 가구구성표와 일치 중요

SQ3 귀하는 앞서 **6** 번 문항에 어떻게 응답하였습니까?

6 번 문항의 응답에 따라 다음 문항으로 이동하시기 바랍니다.

- ① 한국에서 학교에 다니고 있음(재학, 휴학) → 설문 종료(마지막 쪽 연락처 기재)
- ② 한국에서 학교에 다니다 그만둠(중퇴)
- ③ 한국에서 학교를 졸업(수료)함 → **34** 로 이동
- ④ 한국에서 학교에 다닌 적 없음

SQ3 한국에서의 학력

○ **SQ3** 은 **31** 과 응답자가 동일하다. **31** 에 응답한 사람은 **SQ3** 에도 응답을 해야 한다.

○ **SQ3** 는 답항에 따라 다음 **응답 경로가 상이함**에 유의한다.

- **SQ3** 에서 답하는 학교 재학여부 등은 **6** 및 **가구구성 조사표**(**3-5**, **4-5**, **5-5**)와 반드시 일치해야 한다.

- **SQ3** 에서 '① 학교에 다니고 있음(재학, 휴학)'이라고 응답하면 설문지 마지막 쪽에 응답자 성명과 연락처, 응답날짜를 기입하고 설문을 종료한다.

○ **SQ3** 에서 답항 ②, ③, ④에 응답한 경우에는 **34** 로 이동하여 계속 응답한다.

비재학·비취업 자녀의 주된 활동

34 귀하는 **지난주(2021. 7. 25. ~ 7. 31.)**에 주로 무엇을 하였습니다까? **1개만** 선택해 주십시오.

- | | |
|---------------------|--|
| ① 특별히 하는 일 없음 | ⑥ 가사 혹은 육아 |
| ② 취업 준비 | ⑦ 귀화 준비 |
| ③ 진학 준비 | ⑧ 한국 사회 초기 적응 프로그램 참여
(레인보우스쿨, 이주 청소년 센터 등) |
| ④ 질병 치료 또는 요양 | ⑨ 기타() |
| ⑤ 군 입대 대기 또는 군 복무 중 | |

35 귀하는 **앞으로 3년(2021. 8. 1. ~ 2024. 7. 31.)** 이내 진로와 관련하여 어떤 계획을 가지고 있습니까?
가장 우선시하는 계획 **1개만** 선택해주십시오.

- | | |
|---------------------|-------------|
| ① 기존 학교로 복귀 | ④ 창업 |
| ② 상급 학교 진학(검정고시 포함) | ⑤ 아무 계획이 없음 |
| ③ 취업 | ⑥ 기타() |

34 비재학·비취업(NEET) 청소년의 활동

○ 비재학·비취업(NEET) 청소년이 지난 일주일 동안 주로 한 활동 1개만 선택한다.

35 비재학·비취업(NEET) 청소년의 향후 진로 계획

○ 비재학·비취업(NEET) 청소년이 향후 진로 계획에 대해 **3년 이내**의 시간적 제한이 있음에 유의한다.

III Q&A

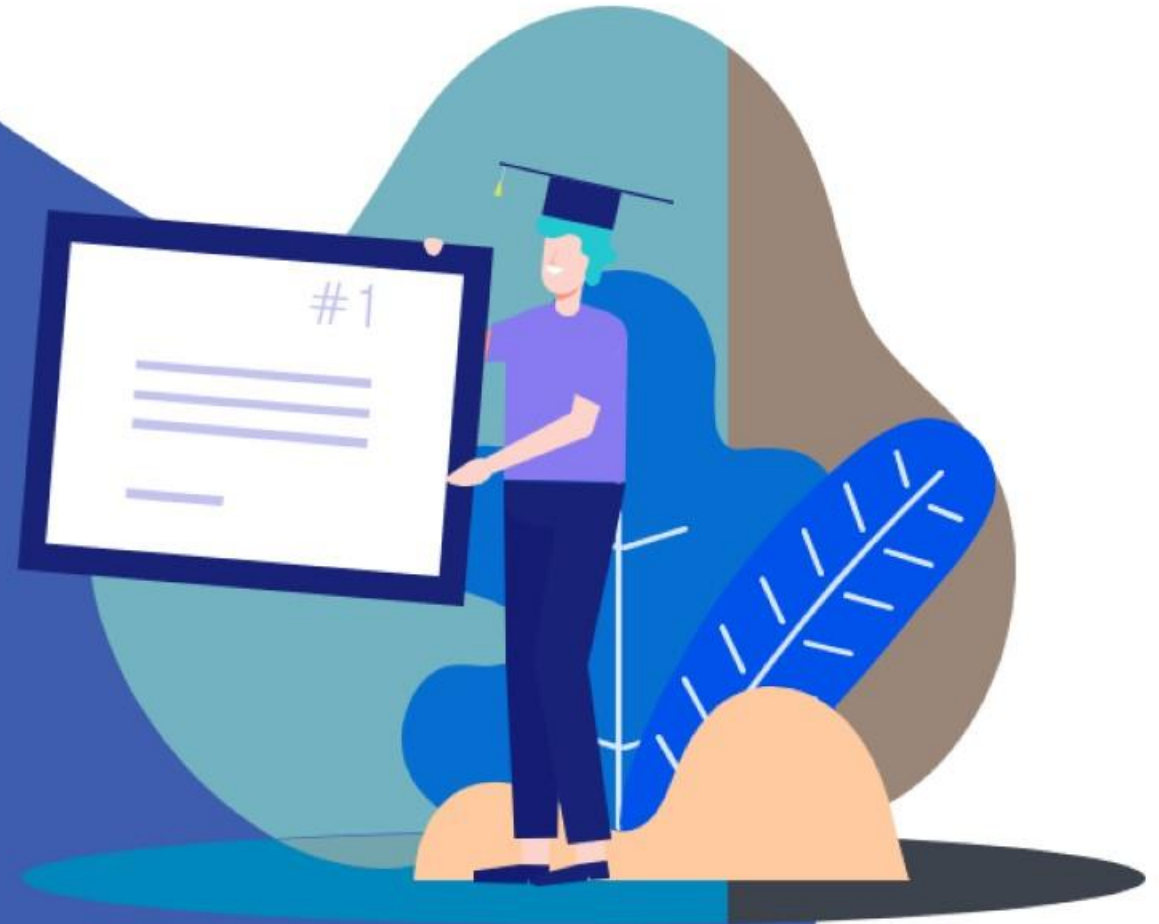

감사합니다

E-Mail · hnst19@stat.or.kr
NUMBER · 한국통계진흥원 조사기획팀
 (070-4128-3227)

