

2021년 전국 보육실태조사 (가구조사표)

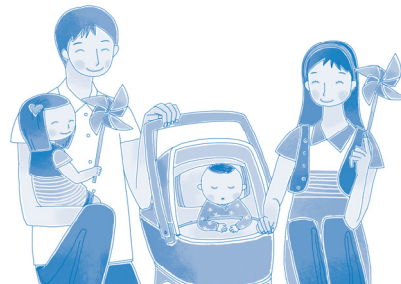

인 사 말 씀

안녕하십니까?

육아정책연구소는 국무총리실 산하 정책 연구기관으로, 보건복지부 의뢰로 보육정책 수립에 필요한 기초 자료를 수집하기 위하여 '전국 보육실태조사'를 3년마다 실시하고 있습니다. 본 조사는 전국을 대상으로 표본 추출한 영유아 가구를 대상으로 가구조사와 아동 개인조사가 실시됩니다. 조사 대상 가구의 선정은 전국에서 어린이집 보육료, 유치원 유아학비, 가정양육수당을 지원 받는 가구 중 무작위 추출되었으며, 귀 닻이 표본 가구로 선정되었습니다. 본 조사의 중요성을 감안하시어 바쁘시더라도 조사원의 질문에 답변해주시면 감사하겠습니다. 응답 내용은 통계법에 의하여 통계 자료로만 이용되고, 절대 비밀이 보장되오니 정확하게 응답해주시길 바랍니다.

2021년 9월 육아정책연구 소장 박상희

조사진행 문의처: 한국통계진흥원 조사총괄본부 콜센터(042-485-2228)

조사표 종류	가구번호					시도번호	
1							

주 소	_____ 시·도 _____ 시·군·구 _____ 로 _____ (길) _____						
	공동주택명 _____ 아파트, 빌라 _____ 동 _____ 호						
가구주 성명 (세 대 주)	응답자 성명		자녀 수		자녀 총()명 만5세 이하 영유아자녀 ()명		
조 사 표 작 성 방 법	① 조사원 면접식 (방문면접, 화상면접) ② 자기기입식 (유치조사, 온라인조사)		전 화 번 호 *		집 () - 휴대폰 () -		
조사원 성명	(인)		응 답 날 짜		2021년 ()월 ()일		

* 전화번호 : 응답하신 내용에 대해 추가로 질문할 사항이 있을 때 질의할 목적으로만 사용됩니다

조사기준일 : 2021년 9월 1일



보건복지부



육아정책연구소
Korea Institute of Child Care and Education



한국통계진흥원

(※ 아동이 부모와 따로 살고 있는 경우, 그 부모 역시 조사 대상에 포함합니다.)

9 현재 살고 있는 가구의 가구원 수를 기입하십시오.

가구원수 ()명

10 가족 유형을 선택하십시오.

- | | | |
|----------------|--------------|---------------|
| ① 조부모+부모+자녀 | ② 조부모+한부모+자녀 | ③ 한 조부모+부모+자녀 |
| ④ 한 조부모+한부모+자녀 | ⑤ 부부+자녀 | ⑥ 어머니 한부모+자녀 |
| ⑦ 아버지 한부모+자녀 | ⑧ (한)조부모+자녀 | ⑨ 친인척+자녀 |
| ⑩ 기타() | | |

11 이 닻에 동거하는 가구원을 모두 선택하십시오.

- | | | |
|--------------|--------------|--------------|
| ① 자녀 | ② 부 | ③ 모 |
| ④ 친조부 | ⑤ 친조모 | ⑥ 외조부 |
| ⑦ 외조모 | ⑧ 부의 형제자매 | ⑨ 모의 형제자매 |
| ⑩ 부 형제자매의 자녀 | ⑪ 모 형제자매의 자녀 | ⑫ 친조부모의 형제자매 |
| ⑬ 외조부모의 형제자매 | ⑭ 기타 친족 | ⑮ 비혈연 동거인 |
| ⑯ 기타() | | |



2021년 전국 보육실태조사 (가구조사표)

II

아동 부모에 관한 질문입니다.

※ 최연소 아동의 부모에 관한 질문입니다

	부	모
<p>※ 조사원 확인 최연소 아동의 부모가 현재 아동과 동거하고 있는가를 구분합니다.</p> <p>① 동거 (▶ 질문 2 로) ② 비동거 (▶ 질문 1 로) ③ 비해당(부재)</p>		
<p>1 동거하지 않는다면, 그 이유는 무엇입니까?</p> <p>① 이혼 및 별거 ② 직장 때문에 ③ 사망 ④ 입대(병역 의무) ⑤ 기타() ⑧ 비해당(부재)</p>		
<p>2 아동의 현재 부모는 이주민(다문화, 결혼이민자, 귀화자)입니까?</p> <p>① 그렇다(▶ 질문 2-1 로) ② 아니다(▶ 질문 3 으로) ⑧ 비해당(부재)(▶ 질문 3 으로)</p>		
<p>2-1 부모의 출신지는?</p> <p>① 한국 ② 중국 ③ 중국(한국계) ④ 일본 ⑤ 대만/홍콩 ⑥ 베트남 ⑦ 필리핀 ⑧ 그 외 동남아시아 ⑨ 남부아시아 ⑩ 몽골/러시아/중앙아시아 ⑪ 미주/유럽/대양주 ⑫ 기타 ⑬ 비해당(이주민 아님)</p>		
<p>☞ 부 또는 모가 취업중인 경우에만 응답(3~9번)</p>		
<p>3 아동의 부모는 현재 어떤 형태로 일을 하고 있습니까?</p> <p>(※ 부모와 따로 사는 경우에도 기입함, 조사기준 기간의 취업형태를 응답함)</p> <p>① 규칙적으로 출퇴근(코로나19에 따른 불규칙한 재택 포함) ② 불규칙하게 출퇴근 ③ 출퇴근하지 않음(재택, 농어민) ④ 휴직 중 ⑧ 비해당(부재, 미취업) ⑨ 모름</p>		
<p>4 아동 부모의 현재 종사상 지위는 무엇입니까? 아래 보기 중 해당되는 번호를 기입하십시오.</p> <p>(※ 부모와 따로 사는 경우에도 기입함, 조사기준 기간의 취업형태를 응답함)</p> <p>① 고용주 또는 자영업자 ② 정규직 임금근로자 ③ 비정규직 임금근로자 ④ 무급가족 종사자 ⑧ 비해당(부재, 미취업) ⑨ 무응답, 모름</p>		
<p>5 토요일에 일을 하십니까?</p> <p>① 매주 전일 ② 매주 반일 ③ 격주 전일 ④ 격주 반일 ⑤ 휴무 ⑧ 비해당(부재, 미취업, 휴직중) ⑨ 무응답, 모름</p>		
<p>6 일요일에 일을 하십니까?</p> <p>(※ 보기는 5 번 질문과 동일함.)</p>		
<p>7 평일 출근시각을 기록합니다.</p> <p>(※ 예 08:00, 무직과 부재, 휴직중은 8888, 모름은 9999 기입) (※ 집에서 출발하는 시각을 24시간 기준으로 기록합니다.) (※ 코로나19에 따른 재택근무의 경우 일상적인 시간으로 기입)</p>	____시____분	____시____분
<p>8 평일 퇴근시각을 기록합니다.</p> <p>(※ 예 18:00, 무직과 부재, 휴직중은 8888, 모름은 9999 기입) (※ 집에 도착하는 시각을 24시간 기준으로 기록합니다.) (※ 코로나19에 따른 재택근무의 경우 일상적인 시간으로 기입)</p>	____시____분	____시____분

	부	모
9 1주일당 평균 근로시간은 얼마나 됩니까? (※ 무직과 부재, 휴직중은 8888, 모름은 9999 기입) (※ 출퇴근, 휴식시간은 제외하고 평일(월~금)기준으로 기입)	___시___분	___시___분
10 (부 또는 모가 현재 취업하고 있지 않은 경우) 부모님이 향후 취업할 계획이 있습니까? ① 현재 구직 중 (▶ 질문 10-1) ② 취업교육, 학업, 훈련 중 (▶ 질문 10-1) ③ 아이가 좀 더 크면 일을 알아볼 생각 (▶ 질문 10-1) ④ 기타() (▶ 질문 10-1) ⑤ 계획 없음 (▶ 질문 11) ⑧ 비해당(부재, 취업중) (▶ 질문 11) ⑨ 모름 (▶ 질문 11)		
10-1 (부 또는 모가 취업할 계획이 있는 경우) 언제쯤 취업할 계획입니까? ① 3개월 이내 ② 6개월 이내 ③ 1년 이내 ④ 2년 이내 ⑤ 3년 이내 ⑥ 5년 이내 ⑦ 10년 이내		

11 자녀출산과 양육을 위하여 부 또는 모가 다니던 직장을 그만둔 적이 있습니까?

- ① 어머니가 그만둔 적 있음 (▶ 질문 11-1로) ② 아버지가 그만둔 적 있음 (▶ 질문 11-1로)
 ③ 부모 모두 그만둔 적 있음 (▶ 질문 11-1로) ④ 부모 모두 그만둔 적 없음 (▶ 질문 12로)

11-1 (부 또는 모가 그만둔 경험이 있다면) 직장을 그만둔 가장 큰 이유는 무엇인가요?
 한 가지만 응답해 주세요.

- ① 소득 보다 아이를 외부에 맡기는 비용이 큼
 ② 직장에서 일 하는 것보다 육아를 전담하는 것이 가치가 크다고 생각해서
 ③ 아이를 믿고 맡길 곳이 마땅치 않음
 ④ 일이 많아서 육아에 지장을 주어
 ⑤ 육아로 인해 업무에 지장이 있어서
 ⑥ 직장 내 육아지원 서비스가 없어서
 ⑦ 동시에 여러 아이를 돌보기 힘들어서
 ⑧ 기타()

부	모

11-2 (부 또는 모가 그만둔 경험이 있다면) 직장을 그만둔 때는 언제였습니까?
 (최초로 그만둔 시기에 자녀가 두 명 이상일 경우, 가장 어린 자녀 기준으로 응답).

자녀 (둘 이상의 경우는 가장 어린 자녀)	
어머니	아버지
① 임신했을 때 ② 출산출산휴가 후 바로 ③ 만 1세 이전 ④ 만 1~2세 때 ⑤ 만 3세~취학 전까지 ⑥ 취학 이후 ⑧ 기타()	① 배우자가 임신했을 때 ② 배우자의 출산출산휴가 후 바로 ③ 만 1세 이전 ④ 만 1~2세 때 ⑤ 만 3세~취학 전까지 ⑥ 취학 이후

12 자녀 양육을 위하여 부 또는 모가 육아휴직을 한 적이 있습니까?

- ① 어머니가 육아휴직 한 적 있음 (▶ 질문 12-1로) ② 아버지가 육아휴직 한 적 있음 (▶ 질문 12-1로)
 ③ 부모 모두 육아휴직 한 적 있음 (▶ 질문 12-1로) ④ 부모 모두 육아휴직 한 적 없음 (▶ 질문 13으로)

12-1 (있다면) 부모님이 육아휴직을 한 때는 언제였습니까? 육아휴직의 주 이유가 된 자녀를 선택하고 그 자녀의 양육을 이유로 육아휴직을 시작한 시기를 선택해 주십시오

	<input type="checkbox"/> ① 첫째 자녀	<input type="checkbox"/> ② 둘째 자녀	<input type="checkbox"/> ③ 셋째 자녀
어 머 니	① 출산 휴가 후 바로~생후 6개월 이전 ② 생후 6개월 이후~만 1세 이전 ③ 만 1~2세 때 ④ 만 3세~취학 전까지 ⑤ 초등학교 1학년 입학 후 ⑥ 초등학교 2학년	① 출산 휴가 후 바로~생후 6개월 이전 ② 생후 6개월 이후~만 1세 이전 ③ 만 1~2세 때 ④ 만 3세~취학 전까지 ⑤ 초등학교 1학년 입학 후 ⑥ 초등학교 2학년	① 출산 휴가 후 바로~생후 6개월 이전 ② 생후 6개월 이후~만 1세 이전 ③ 만 1~2세 때 ④ 만 3세~취학 전까지 ⑤ 초등학교 1학년 입학 후 ⑥ 초등학교 2학년
아 버 지	① 배우자의 출산휴가 후 바로~생후 6개월 이전 ② 생후 6개월 이후~만 1세 이전 ③ 만 1~2세 때 ④ 만 3세~취학 전까지 ⑤ 초등학교 1학년 입학 후 ⑥ 초등학교 2학년	① 배우자의 출산휴가 후 바로~생후 6개월 이전 ② 생후 6개월 이후~만 1세 이전 ③ 만 1~2세 때 ④ 만 3세~취학 전까지 ⑤ 초등학교 1학년 입학 후 ⑥ 초등학교 2학년	① 배우자의 출산휴가 후 바로~생후 6개월 이전 ② 생후 6개월 이후~만 1세 이전 ③ 만 1~2세 때 ④ 만 3세~취학 전까지 ⑤ 초등학교 1학년 입학 후 ⑥ 초등학교 2학년

12-2 (육아휴직 경험이 있다면) 육아휴직 기간은 얼마나 되었나요?
 (여러 자녀에 대해 여러 번 육아휴직 경험이 있다면 총 기간을 합산해 답해 주십시오)

부	모
총 ____년 ____개월	총 ____년 ____개월

13 (응답자가 아동의 주양육자이며 현재 취업중인 경우) 응답자가 현재 직업에 종사하면서 아동을 양육하는 데 어려움은 각각 어느 정도입니까?

(※ 주양육자가 미취업중이거나 휴직중일 경우 비해당 8을 기입함.)

구분	① 매우 어려움	② 약간 어려움	③ 보통	④ 별로 어렵지 않음	⑤ 전혀 어렵지 않음	⑧ 비 해당
1 이른 출근으로 아침시간에 아이를 맡기는 애로						
2 늦은 퇴근(야간근무 등)으로 저녁시간까지 아이를 맡기는 애로						
3 불규칙한 근로시간으로 인한 애로						
4 토요일 근로자의 날, 대체휴일 근무로 아이를 맡겨야 하는 애로						
5 긴급상황 시 도움을 받을 곳이 없어 겪는 애로						
6 아이 보육·교육기관에서 부모참여에 대한 부담으로 겪는 애로 (※ 기관 미이용시 비해당)						

※ 다음은 이주민(다문화, 결혼이민자, 귀화자) 부모의 자녀양육에 관한 질문입니다.

- 14 (이주민 부모 가구만 응답) 자녀를 기르면서 어려운 점은 무엇입니까? 각 질문에 대해 어려운 정도를 응답해 주십시오.

구분	① 매우 어려움	② 약간 어려움	③ 보통	④ 별로 어렵지 않음	⑤ 전혀 어렵지 않음
1 아이와 의사소통능력 부족(한국어 구사 능력으로 인한)					
2 양육비 등 경제적 상황					
3 양육방식을 둘러싼 배우자 또는 가족과의 갈등					
4 대외적 자신감 결여					
5 아이의 사회적 부적응에 대한 대응					
6 아이 돌보기를 도와주는 사람이나 기관 없음					
7 (영유아 포함)자녀지도·교육					
8 대인관계 관련 부적응					

III 자녀 양육에 관한 질문입니다.

- 1 다음은 귀하의 자녀에 대한 양육 정서와 관련한 질문입니다. 각 문항에 대하여 귀하에 해당하는 번호를 써주십시오.

구분	① 매우 그렇다	② 그렇다	③ 보통	④ 아니다	⑤ 전혀 아니다	⑧ 비해당 (부재)
1 아이 양육을 어떻게 하면 좋을지 혼란스러울 때가 있다						
2 아이가 귀찮고 짜증스러울 때가 있다						
3 아이 때문에 자기개발, 자아실현 기회를 포기할 때가 있다						

- 2 평소 자녀돌보기(놀이주기, 책 읽어주기, 공부 봐주기, 밥 먹고 옷 입는 것 도와주기 등)에 부부가 각각 어느 정도 참여하십니까? (※ 한 부모, 조손 가정인 경우 비해당)

- ① 적극 참여함 ② 대체로 참여함 ③ 보통 정도로 참여함
④ 거의 참여하지 않음 ⑤ 전혀 참여하지 않음

어머니	아버지

- 3 현재 자녀양육과 가사를 어떻게 분담하고 계십니까? 합이 10이 되도록 말씀해 주십시오.
(예: 어머니 8: 아버지 2, 어머니 5: 아버지 5, 어머니 2: 아버지 8) (※ 한 부모, 조손 가정인 경우 비해당)

양육	가사
어머니 vs 아버지 (:)	어머니 vs 아버지 (:)

- 4** 현재 아동의 부모(조손가정의 경우 조부모) 이외에 아동양육 등에 가장 도움을 많이 주는 사람은 누구입니까?
보기에서 해당 번호를 골라 기입해 주십시오.

구분	번호	【보기】
1 아이 직접 돌보기		① 아동의 친조부모 ② 아동의 외조부모
2 경제적인 지원		③ 아빠의 형제자매 ④ 엄마의 형제자매
3 가사 지원 등		⑤ 이웃, 엄마·아빠 친구 ⑥ 기타()
		⑨ 없음

- 5** 아동의 연령별로 귀하가 선호하는 양육형태는 무엇입니까? 연령별로 다음의 양육 형태 중 선호하는 양육 형태를 기입해 주십시오 (※ 모든 칸에 기입해 주십시오)

① 만1세 미만	② 만1세 이상 2세 미만	③ 만2세 이상 3세 미만	④ 만3세 이상 4세 미만	⑤ 만4세 이상 5세 미만	⑥ 취학전 (만 5세 이상)
【보기】					
① 가정 양육 ② 어린이집 ③유치원 ④ 학원 등 사설 기관(영어학원유치부 등) ⑤ 잘 모르겠음					

- 6** 아이를 키우면서 육아 관련 정보나 상담이 필요할 경우 주로 누구(어디)의 도움을 받으십니까?
가장 도움을 많이 받는 하나만 선택해 주십시오.

- ① 집안어른(시부모, 친정부모) ② 형제자매 ③ 친구, 동료
④ 육아관련 사이트 ⑤ 육아관련 전문가(의사, 상담사 등) ⑥ 관련 서적
⑦ 육아종합지원센터 ⑧ 기타() ⑨ 없음

- 7** 귀하는 육아종합지원센터에 대해 알고 있습니까?
(※ 육아종합지원센터는 시도 또는 구에서 운영하며, 영유아기 자녀양육 및 보육 정보와 교육서비스 및 체험공간 등을 제공함)

- ① 알고 있음 (▶ 질문 7-1) ② 모름 (▶ 질문 8)

- 7-1** 귀하는 육아종합지원센터에서 다음과 같은 지원 활동을 한다는 것을 알고 이용해 본 적이 있습니까?
이용해 보았다면 자녀 양육에 도움이 되었습니까?

구분	1) 인지여부	2) 이용경험	3) 이용 시 자녀양육 도움정도
	① 안다 ② 모른다 (▶ 질문 8)	① 주 1회 이상 ② 월 1~3회 ③ 분기별(3개월에) 1~3회 ④ 연 1~3회 ⑤ 이용 경험 없음 (▶ 질문 8)	① 매우 도움 됨 ② 도움 됨 ③ 보통 ④ 안 됨 ⑤ 전혀 안됨
1 육아정보 제공			
2 부모상담 및 검사			
3 부모교육			
4 놀이·체험 프로그램			
5 장난감·도서 대여			
6 육아 카페			

- 8** 귀하는 보건복지부가 운영하는 임신육아종합포털 아이사랑사이트(www.childcare.go.kr)에 대해 알고 이용해 본 적이 있습니까? 이용해 보았다면, 주로 이용하는 서비스는 무엇이며, 전반적인 만족도는 어떠합니까?

1 인지여부	① 안다 ② 모른다(▶ 질문 9)
2 이용경험	① 주 1회 이상 ② 월 1~3회 ③ 분기별(3개월에) 1~3회 ④ 연 1~3회 ⑤ 이용 경험 없음(▶ 질문 9)
3 주로 이용하는 정보 (1가지 선택)	① 육아 및 보육 정보 ② 어린이집 이용 관련(입소대기신청, 어린이집 찾기 등) ③ 비용 지원 정보 및 신청, 결제 ④ 온라인 상담 ⑤ 커뮤니티(블로그 등) ⑥ 기타()
4 만족도	① 매우 만족 ② 만족 ③ 보통 ④ 불만족 ⑤ 매우 불만족

- 9** 귀하는 정부 또는 공공기관(여성가족부, 지자체, 건강가정지원센터 등)에서 운영하는 아이돌봄 지원사업(공공아이돌보미)을 알고, 이를 이용해 본 적이 있습니까?

구분	1) 인지 및 이용 경험	2) 만족도
	① 현재 이용 ② 과거 이용 경험 있음 ③ 알지만 이용 경험 없음 ④ 잘 모름	① 매우 만족 ② 만족 ③ 보통 ④ 불만족 ⑤ 매우 불만족 ⑧ 비해당(이용 경험 없음)
1 시간제 돌봄(일반, 종합)		
2 종일제 돌봄(영아, 보육교사형)		
3 질병감염아동 특별지원 (병원 이용 동행 및 재가 돌봄서비스)		

IV

보육·교육 정책에 관한 질문입니다.

- 1** 영유아가 있는 가구의 육아 지원을 위해 다음과 같은 정책 방향이 얼마나 필요하다고 생각하십니까?

주요 육아지원 정책 방향	필요성						
	← 낮음			높음 →			
1 어린이집유치원 등 육아지원 인프라 확대 (예: 어린이집, 유치원, 시간제보육 제공기관 등 확대)	①	②	③	④	⑤	⑥	⑦
2 영유아 가구 양육비 부담 경감을 위한 지원 확대 (예: 가정양육수당, 아동수당, 보육료·교육비 지원 등 확대)	①	②	③	④	⑤	⑥	⑦
3 육아지원 서비스의 질 제고 (예: 육아지원 서비스 제공 인력, 프로그램의 질 향상)	①	②	③	④	⑤	⑥	⑦
4 가정 양육 지원 확대 (예: 가정 양육 가구 이용 서비스 확충, 부모 교육, 상담, 정보 제공 등 서비스)	①	②	③	④	⑤	⑥	⑦
5 보육·교육, 육아지원 서비스의 다양화 (예: 시간제 보육, 아이돌보미 등)	①	②	③	④	⑤	⑥	⑦
6 부모의 일·가정 양립 지원 확대 (예: 유연근무제, 육아휴직제 등 확대)	①	②	③	④	⑤	⑥	⑦
7 남성의 양육참여 지원 확대 (예: 남성의 육아휴직 이용 지원 확대, 직장의 근로문화 개선)	①	②	③	④	⑤	⑥	⑦

2 귀하는 다음과 같은 보육료·교육비 등 정부 지원 정책에 대해 알고 있습니까?

1 0-2세 보육료	① 잘 안다 ② 대략 안다 ③ 모른다
2 연장반 (16:00-19:30) 보육료	① 잘 안다 ② 대략 안다 ③ 모른다
3 3-5세 누리과정 보육료·교육비	① 잘 안다 ② 대략 안다 ③ 모른다
4 0~5세 가정양육수당(어린이집·유치원 미이용 가정)	① 잘 안다 ② 대략 안다 ③ 모른다
5 장애아 보육료	① 잘 안다 ② 대략 안다 ③ 모른다
6 야간연장형 등 보육료(야간보육*, 휴일보육 등 이용 시 지원) * (야간연장) 19:30~24:00, (야간12시간) 19:30~익일07:30, (24시간) 07:30~익일07:30	① 잘 안다 ② 대략 안다 ③ 모른다
7 시간제 보육료(기관에 다니지 않더라도 육아종합지원센터나 지정 어린이집에서 시간단위로 보육서비스 이용 시 지원)	① 잘 안다 ② 대략 안다 ③ 모른다
8 유치원 방과후과정비(유치원 교육과정 이후 방과후과정을 이용할 경우 지원)	① 잘 안다 ② 대략 안다 ③ 모른다
9 지방정부 수당(출산 시 지자체에서 일시금이나 월단위로 지급하는 축하금 등 지원금)	① 잘 안다 ② 대략 안다 ③ 모른다

3 귀댁에서는 보육료·교육비 등 정부가 지원하는 비용을 받아본 적이 있습니까? 받아본 적이 있다면, 어느 정도 만족하십니까?

구분	1) 수혜 경험	2) 만족도
	① 현재 받음 ② 과거 받음 ③ 받은 적 없음	① 매우 만족 ② 만족 ③ 보통 ④ 불만족 ⑤ 매우 불만족 ⑥ 비해당(이용 경험 없음)
1 0-2세 보육료		
2 연장반 (16:00-19:30) 보육료		
3 3-5세 누리과정 보육료·교육비		
4 0~5세 가정양육수당(어린이집·유치원 미이용 가정)		
5 장애아 보육료		
6 야간연장형 등 보육료(야간보육*, 휴일보육 등 이용 시 지원) * (야간연장) 19:30~24:00, (야간12시간) 19:30~익일07:30, (24시간) 07:30~익일07:30		
7 시간제 보육료(기관에 다니지 않더라도 육아종합지원센터나 지정 어린이집에서 시간단위로 보육서비스 이용 시 지원)		
8 유치원 방과후과정비(유치원 교육과정 이후 방과후과정을 이용할 경우 지원)		
9 지방정부 수당(출산 시 지자체에서 일시금이나 월단위로 지급하는 축하금 등 지원금)		

4 귀하께서 정부에 바라는 가장 중요한 육아지원 정책은 무엇입니까?

중요하다고 생각하는 순서대로 3순위까지 선택해 주세요.

1순위: , 2순위: , 3순위:

- | | |
|---------------------------------|------------------------------|
| ① 국공립어린이집의 확충 | ② 보육료·교육비 지원금액 인상 |
| ③ 기관 미이용자에 지급하는 가정양육수당 인상 | ④ 보육·교육 기관의 서비스 질 향상 |
| ⑤ 야간연장형 보육, 시간제보육 등 다양한 보육유형 확대 | ⑥ 공공아이돌보미 지원 확대 |
| ⑦ 육아휴직제도 정착 및 휴직 시 소득 보장 | ⑧ 육아정보·상담 제공 |
| ⑨ 유연근무제 확대(시차출근제, 단시간근로 등) | ⑩ 기타(<input type="text"/>) |

V

어린이집·유치원 관련 정책에 관한 질문입니다.

1 귀하의 자녀를 어린이집이나 유치원에 보내 본 경험이 있습니까?

1 어린이집	① 과거에 이용함	② 현재 이용 중	③ 이용한 적 없음
2 유치원	① 과거에 이용함	② 현재 이용 중	③ 이용한 적 없음

(현재 어린이집에 다니는 자녀가 없을 경우 ▶ 질문 **18** 로 이동)

※ 현재 어린이집에 다니는 자녀가 있는 경우에 해당되는 질문입니다. (질문 2~17번)

2 코로나 방역지침으로 2020년 3월 이후 어린이집 휴원기간 긴급보육을 이용하셨습니까?

이용한 해당 기간에 모두 응답해 주세요. (1분기: 1~3월, 2분기: 4~6월, 3분기: 7~9월, 4분기: 10~12월)

- ① 2020년 1분기 ② 2020년 2분기 ③ 2020년 3분기 ④ 2020년 4분기 ⑤ 2021년 1분기
⑥ 2021년 2분기 ⑦ 2021년 3분기 ⑧ 2021년 4분기 ⑨ 긴급보육 이용한 적 없음 (▶ 문항 **3** 으로)

2-1 (이용한 경우) 휴원기간 긴급보육 이용 이유를 순서대로 2순위까지 응답해 주세요.

1순위: , 2순위:

- ① 맞벌이/취·학업으로 인한 돌봄공백으로 인해
② 어린이집 소독과 감염예방의 방역관리가 잘 이루어진다고 판단되어
③ 주위에 이용하는 사람들이 꽤 있어서
④ 긴급돌봄 이용에 대한 기준이나 자격 제한이 없어서
⑤ 기타(적어주세요:)

3 코로나 감염 확산 방지를 위한 정부의 어린이집 휴원조치와 긴급보육 운영에 대해 어떻게 생각하십니까?

구분	상당히 그렇다	어느 정도 그렇다	보통 이다	별로 그렇지 않다	전혀 그렇지 않다
	①	②	③	④	⑤
1 어린이집 휴원은 코로나 팬데믹 상황에 시의적절 하고 필요한 조치였다					
2 휴원기간 긴급돌봄의 운영 은 적절히 잘 이루어졌다					
3 코로나 팬데믹과 같은 감염위험 상황에서 어린이집의 대응과 지원 은 적절히 잘 이루어졌다					

4 코로나 감염 확산에 따라 다음 항목에 대해 어린이집에서 어떻게 대응하였다고 생각하십니까?

항목별로 응답해주시요.

항목	매우 만족	만족한 편	보통	불만족한 편	매우 불만족	비해당 /잘모름
	①	②	③	④	⑤	⑥
1 어린이집 소독/방역 실시						
2 어린이집 등원 아동에 대한 긴급보육을 충실히 수행						
3 어린이집 미등원 아동에 대한 놀이 활동 정보 제공 등 가정 내 돌봄 지원						

5 어린이집의 긴급보육 제공이 휴원기간 동안 보육이 필요한 가구의 돌봄 공백 해소에 기여하였다고 생각하십니까?

- ① 매우 그렇다 ② 조금 그렇다 ③ 보통이다
④ 별로 그렇지 않다 ⑤ 전혀 그렇지 않다

6 2020년 3월부터 정부는 보육지원체계 개편 정책을 추진하여 어린이집 이용 시간에 따라 기본반과 연장반으로 구분하여 운영하게 되었습니다. 이 정책에 대해 어떻게 생각하십니까?

- ① 매우 적절함 (▶ 질문 **6-1**) ② 적절한 편임 (▶ 질문 **6-1**)
③ 보통임 (▶ 질문 **6-1**) ④ 부적절한 편임 (▶ 질문 **6-1**)
⑤ 매우 부적절함 (▶ 질문 **6-1**) ⑥ 잘 모름 (▶ 질문 **7**)

6-1 귀하께서는 보육지원체계 개편(2020년 3월 이후)에 따른 어린이집 이용과 관련하여 다음 사항들에 대해 어느 정도 만족하십니까?

구분	매우 만족함	다소 만족함	보통	별로 만족하지 못함	전혀 만족하지 못함
	①	②	③	④	⑤
1 어린이집 등원시간					
2 어린이집 하원시간					
3 기본보육(9:00~16:00) 이용에 대한 부모 의 만족도					
4 기본보육(9:00~16:00) 이용에 대한 아동 의 만족도					
5 연장보육(16:00~19:30) 이용에 대한 부모 의 만족도					
6 연장보육(16:00~19:30) 이용에 대한 아동 의 만족도					
7 기본보육 담임교사와 아이의 하루일과에 관한 소통					
8 기본보육 담임교사와 아이와의 관계					
9 연장보육 전담교사와 아이의 연장보육일과에 대한 소통					
10 연장보육 전담교사와 아이와의 관계					
11 자동전자출결시스템 및 알림 서비스 이용					

6-2 귀하께서는 보육지원체계 개편(2020년 3월 이후)과 관련하여 다음 사항들이 어느 정도 좋아졌다고 생각하십니까?

구분	매우 좋아짐	다소 좋아짐	보통	별로 그렇지 않음	전혀 그렇지 않음	비해당
	①	②	③	④	⑤	⑥
1 눈치안보고 필요한 시간만큼 어린이집 이용하게 됨						
2 전담교사 배치에 따른 연장보육의 질 개선						
3 자동전자출결시스템 알림서비스로 등·하원 사고로부터 안심						

6-3 보육지원체계 개편(2020년 3월 이후)과 관련하여 개선이 필요하다고 생각되는 것은 무엇입니까? 우선순위로 3가지를 선택해 주십시오.

1순위: , 2순위: , 3순위:

- ① 연장반 이용 자격기준 완화 ② 연장반 보육프로그램 구성
 ③ 연장반 전담교사의 전문성 강화 ④ 교사 대 아동비율 감소
 ⑤ 다양한 반으로 연장반 편성 ⑥ 기본보육반만 이용하는 아동의 경우 하원시간 연장
 ⑦ 연장보육 이용시간(월 10시간 이상)을 채워야 하는 부담 ⑧ 기타()

7 정부가 민간·가정어린이집 중 우수 어린이집을 선정하여 운영비를 지원하는 공인어린이집(공공형, 서울형)을 아십니까?

※공공형 : 민간, 가정, 법인·단체 어린이집 중 우수한 기관을 선정해 국공립수준으로 운영될 수 있도록 운영비 지원
 ※서울형 : 서울시에서 보육환경과 서비스가 우수한 기관을 선정해 국공립어린이집 수준으로 지원

- ① 들어봤고 내용도 알고 있음 (▶ 질문 7-1) ② 명칭 정도만 들어봤음 (▶ 질문 8)
 ③ 잘 모름 (▶ 질문 8)

7-1 귀하는 공인어린이집이 국공립어린이집과 동일한 공보육 기관이라고 생각하십니까?

- ① 거의 비슷하다 ② 약간 다르다 ③ 전혀 다르다

7-2 귀하는 공인(공공형, 서울형)어린이집이 정부로부터 운영비를 지원받고, 국공립어린이집과 보육료가 동일하다는 것을 아십니까?

1 운영비	① 잘 알고 있음	② 들어본 적 있으나 잘 모름	③ 잘 모름
2 보육료	① 잘 알고 있음	② 들어본 적 있으나 잘 모름	③ 잘 모름

7-3 공인어린이집(공공형, 서울형)을 안다면, 공인어린이집의 보육서비스 질이 국공립어린이집과 유사하다고 생각하십니까?

- ① 많이 유사 ② 약간 유사 ③ 약간 다름 ④ 매우 다름 ⑤ 잘 모름

- 8** 정부는 2014년부터 어린이집 정보공개포털(info.childcare.go.kr)을 통해 어린이집 정보를 공개하고 있습니다. 귀하는 이에 대해 알고 있고, 이용해 본 적 있습니까? 이용해 보았다면, 어느 정도 만족하십니까?

1) 인지 여부	2) 이용 경험	3) 전반적 만족도
① 잘 알고 있음 ② 대충 알 ③ 들어본 적 있음 ④ 모름	① 1주일에 1회 이상 ② 한 달에 1~3회 ③ 분기별(3개월에) 1~3회 ④ 연 1~3회 ⑤ 이용 경험 없음	① 매우 만족 ② 만족 ③ 보통 ④ 불만족 ⑤ 매우 불만족

- 8-1** 어린이집 정보공개포털에서는 어린이집의 위반사실(보조금 부정 수령, 허위아동 등록, 운영기준 위반 등)을 공표하여 이용자가 조회할 수 있습니다. 귀하는 이에 대해 알고 있고, 어린이집 위반 사실을 포털에서 조회해 본 적이 있습니까?

- ① 조회해 본 적 있음 ② 들어본 적은 있으나 조회해 본 적 없음
 ③ 전혀 알지 못함

- 9** 귀댁의 자녀가 다니는 어린이집의 정보를 어린이집 정보공개포털(info.childcare.go.kr)에서 찾아본 적이 있습니까?

- ① 찾아본 적 있음 (▶ 질문 9-1) ② 찾아본 적 없음 (▶ 질문 10) ③ 잘 모름 (▶ 질문 10)

- 9-1** (어린이집 정보공개포털을 통해 정보를 찾아본 적이 있는 경우) 어린이집 정보공시포털에서 제공하는 정보가 귀댁의 자녀가 어린이집을 다니는 데 도움이 되었습니까?

- ① 매우 도움 됨 (▶ 질문 10) ② 도움 됨 (▶ 질문 10) ③ 보통 (▶ 질문 10)
 ④ 별로 도움 안 됨 (▶ 질문 9-2) ⑤ 전혀 도움 안 됨 (▶ 질문 9-2)

- 9-2** (어린이집 정보공개포털 정보가 도움이 되지 않은 경우) 어린이집 정보공시포털에서 어떠한 정보가 더 제공되어야 한다고 생각하십니까? 가장 필요한 것 한 가지만 응답해 주십시오.

- ① 교직원 관련 (▶ 질문 9-3-1) ② 특별활동 관련 (▶ 질문 9-3-2) ③ 급식 관련 (▶ 질문 9-3-3)
 ④ 환경안전 관련 (▶ 질문 9-3-4) ⑤ 보육과정 관련 (▶ 질문 9-3-5) ⑥ 경비 관련 (▶ 질문 9-3-6)
 ⑦ 회계 관련 (▶ 질문 9-3-7) ⑧ 기타()

- 9-3** (질문 9-2에 응답한 경우) 구체적으로 어떠한 정보가 더 필요하다고 생각하십니까? 가장 필요한 것 한 가지만 응답해 주십시오.

9-3-1) 교직원	① 교사 자격	② 교사 근무기간	③ 기타 교직원 현황	④ 기타()
9-3-2) 특별활동	① 제공업체	② 주당 운영횟수	③ 1회 운영시간	④ 기타()
9-3-3) 급식	① 급식운영방식	② 식중독발생여부	③ 조리인력 관련 정보	④ 기타()
9-3-4) 환경안전	① 비상재해대비 시설 설치	② 환경위생관리	③ 전기가스보안점검	④ 기타()
9-3-5) 보육과정	① 공통과정	② 주당 운영시간	③ 보육과정 운영계획	④ 기타()
9-3-6) 경비	① 보육비용	② 연령별 최대 수납액	③ 필요경비 이외	④ 기타()
9-3-7) 회계	① 예산서	② 결산서	③ 공시시기	④ 기타()

- 10** 귀하는 어린이집에서 운영하는 운영위원회, 부모 모니터링단, 부모 자원봉사 어린이집 참관에 참여하고 계십니까? 이는 보육의 질 향상에 어느 정도 도움이 되십니까? 또한 앞으로 이에 참여할 의향이 있으십니까?

내용	1) 참여 여부	2) 도움 정도	3) 앞으로 참여 의향
	① 적극 참여 ② 소극 참여 ③ 미참여 ④ 모름 (▶ 질문 11) ⑤ 코로나로 미시행(▶ 질문 11) ⑥ 없음(▶ 질문 11)	① 매우 도움 됨 ② 도움 됨 ③ 보통 ④ 도움 안 됨 ⑤ 전혀 도움 안 됨	① 있음 ② 없음 ③ 모르겠음
1 어린이집 운영위원회			
2 부모모니터링단			
3 부모 자원봉사			

- 11** 귀하는 열린 어린이집에 대해 알고 있습니까?

※ 열린어린이집 : 어린이집을 이용하는 부모가 자녀를 믿고 맡길 수 있는 보육환경을 조성하기 위해 어린이집의 물리적 구조프로그램 운영을 개방하여 부모의 일상적 참여가 이루어지도록 자정하는 어린이집 부모의 자유로운 방문과 참여가 가능한.

- ① 잘 알고 있음 ② 대충 알 ③ 들어본 적 있음 ④ 모름

- 12** 더욱 질 높은 보육서비스를 제공하기 위한 추가 자원 마련을 위해 어린이집 이용 가구가 보육료 일부를 부담해야 한다면, 부담하실 의향이 있으십니까?

- ① 있다 ② 없다 ③ 잘 모르겠다

- 13** 정부는 부모의 알 권리를 강화하고 보육서비스의 질을 제고하기 위해 어린이집 평가제도를 실시하고 있으며, 개별 어린이집의 평가 결과(평가등급, 평가결과서, 평가이력)를 온라인으로 공개하고 있습니다. 귀하는 어린이집 평가제도에 대해 알고 계십니까?

- ① 잘 알고 있음 ② 대충 알 ③ 들어본 적 있음 ④ 모름
 (▶ 질문 13-1) (▶ 질문 13-1) (▶ 질문 13-1)

13-1 귀하는 어린이집의 평가 결과가 보육서비스 수준을 잘 나타내 준다고 생각하십니까?

- ① 어느 정도 일치 ② 아닌 편 ③ 전혀 관계가 없음 ④ 잘 모름

- 14** 어린이집에 대한 폐쇄회로 텔레비전(CCTV) 설치의무화 및 열람범위 확대가 아동학대예방에 도움이 된다고 생각하십니까?

- ① 매우 도움됨 ② 어느 정도 도움 ③ 별로 도움 안 됨 ④ 전혀 도움 안 됨

- 15** 어린이집 내 CCTV(네트워크 카메라 등) 설치 의무화에 대해 일부에서는 다른 아동 및 보육교사의 인권 침해 문제에 대해 지적하고 있습니다. 귀하는 이에 대해 어떻게 생각하십니까?

- ① 아동학대 방지 위해 전혀 문제될 게 없음 ③ 잘 모르겠다
 ② 다른 아동 또는 보육교사의 인권 보호를 위한 방안 마련이 필요함

- 16** 귀하는 아동의 보호자가 어린이집의 CCTV(폐쇄회로 텔레비전) 영상정보 열람을 신청하는 절차와 방법, 요건을 알고 있습니까?

- ① 알고 있음(▶ 질문 17) ② 모름(▶ 질문 18)

17 귀댁에서는 자녀가 다니는 어린이집에 CCTV(폐쇄회로 텔레비전, 네트워크 카메라 등) 열람을 신청해 본 경험이 있습니까?

① 있음 (▶ 질문 17-1, 17-2 로)

② 없음 (▶ 질문 18 로)

17-1 (열람신청 경험 있다면) 그 사유는 무엇입니까?

① 아동학대 의심

② 안전사고 의심

③ 단순 의심

17-2 (열람신청 경험 있다면) 열람 신청 후 언제 열람하셨습니다?

① 즉시 열람함

② 신청 당일 열람함

③ 신청 후 10일 이내 열람함

④ 신청 후 10일 이후 열람함

⑤ 열람을 거부당함 (▶ 질문 17-3 으로)

17-3 (열람 신청을 거부당한 경우) CCTV 열람 신청이 거부당했다면 그 사유는 무엇입니까?

① 기간 경과(60일)

② 사생활 침해

③ 영상자료 훼손

④ 신청 사유 부적합

⑤ 단순 거부

※ 모든 영유아에게 해당되는 질문입니다.

18 현재 집 또는 거주지 주변에 어린이집이나 유치원이 충분히 있다고 생각하십니까? 또한 아이들을 믿고 보낼만한 어린이집이나 유치원이 얼마나 있다고 생각하십니까?

구분	기관의 수	아이를 믿고 보낼만한 곳
	① 충분 ② 불충분 ③ 잘 모름	① 많음 ② 1~2곳 있음 ③ 없음 ④ 잘 모름
1 어린이집		
2 유치원		

19 정부는 어린이집 0-2세 표준보육과정과 어린이집과 유치원과의 공통교육과정인 3-5세 누리과정을 제정하여 어린이집에서 이를 활용하여 보육프로그램을 운영하도록 하고 있습니다. 이에 대하여 알고 있습니까?

1 0-2세 표준보육과정(2019 개정)	① 잘 안다	② 대략 안다	③ 모른다
2 3-5세 누리과정(2019 개정)	① 잘 안다	② 대략 안다	③ 모른다

20 정부는 어린이집을 이용하지 않는 영아(6~36개월 미만)가 지정된 기관에서 시간제로 보육서비스를 이용하고, 보육료 중 일부를 정부가 지원하는 시간제 보육반을 운영하고 있습니다. 이를 알고 있고 이용해 본 적이 있습니까?

① 이용 경험 있음 (▶ 질문 20-1, 20-3, 20-4)

② 잘 알고 있으나 이용 경험 없음 (▶ 질문 20-2, 20-3, 20-4)

③ 들어 본 적은 있으나 이용 경험 없음 (▶ 질문 20-2, 20-3, 20-4)

④ 전혀 모름 (▶ 질문 20-4)

20-1 (시간제 보육 이용 경험자) 귀댁에서 시간제 보육을 이용한 이유는 무엇입니까?

① 아이 연령이 어려 종일 기관 이용이 부담되어서

② 자녀 양육 이외의 개인 시간을 보낼 필요가 있어서

③ 예상할 수 없었던 긴급한 사정이 발생했을 때 필요해서

④ 입소 대기 등 현재 종일제 기관을 이용할 수 없으나, 향후 어린이집을 이용할 생각이라서

⑤ 기타()

20-2 (시간제 보육 이용 미경험자) 지금까지 이용하지 않으신 특별한 이유가 있으십니까?

- ① 종일 이용하는 기관이 있거나 집에서 돌보는 사람이 있어서
- ② 아이가 낯설어 해서
- ③ 시간제 보육기관이 집에서 멀어서
- ④ 이런 제도에 대해 정확히 몰라서
- ⑤ 원하는 시간에 이용할 수 없어서
- ⑥ 신청절차가 어려워서
- ⑦ 비용이 부담되어서
- ⑧ 기타()

20-3 귀하는 시간제 보육 및 그 제공기관에 대한 정보를 어떻게 알게 되었습니까?

※ 다음 중 시간제 보육 등 정보를 알게 된 가장 주된 방법을 **한 가지**만 응답해 주십시오.

- ① 임신육아종합포털 아이사랑 홈페이지(www.childcare.go.kr)
- ② 보건복지부, 지자체의 홍보물
- ③ 시간제 보육 제공기관(육아종합지원센터, 어린이집)의 홍보물
- ④ 맘카페, 밴드, 페이스북, 인스타그램 등 인터넷·모바일 매체의 게시물
- ⑤ 이용했던 지인의 소개
- ⑥ 기타()

20-4 귀댁에서는 향후 시간제 보육을 이용할 계획이 있습니까?

- ① 자주 이용할 것임(주 2회 이상)
- ② 가끔 이용할 것임(주 1회 정도)
- ③ 비정기적으로 이용할 것임(필요시)
- ④ 이용 계획 없음
- ⑤ 잘 모르겠음

21 귀하는 최근 3년 이내에 영유아 부모를 대상으로 한 ‘부모교육’을 받아본 경험이 있습니까?

① 없음 (▶ 질문 **22**)

② 있음 (▶ 질문 **21-1**)

21-1 귀하가 받은 ‘부모교육’은 다음 중 어떤 내용입니까? 해당하는 보기를 모두 골라주십시오(중복응답).

- ① 영유아 성장 관련 정보·양육 방법(대화법, 놀이방법 포함)
- ② 보호자의 역할
- ③ 영유아의 인권 보호 및 아동학대 예방교육
- ④ 가족윤리 및 예절
- ⑤ 가족의 건강·영양·안전교육
- ⑥ 미디어·인터넷 중독 예방교육
- ⑦ 기타()

21-2 (부모교육을 받아온 경험이 있다면) 귀하는 어떤 기관에서 주관하는 ‘부모교육’을 받았습니까? 받아본 경험이 있는 기관을 모두 응답해 주십시오(온라인 포함).

- ① 어린이집
- ② 유치원
- ③ 육아종합지원센터
- ④ 건강가정지원센터
- ⑤ 직장(강사파견 등)
- ⑥ 종교기관
- ⑦ 지자체(군·구청, 공공도서관, 주민센터 등 포함)
- ⑧ 기타(사설문화센터, 산후조리원 등)
()

22 귀하는 자녀를 잘 양육하고 자녀 양육의 어려움에 대처하기 위해 '부모교육'을 받을 필요가 있다고 생각하십니까?

- ① 있음 (▶ 질문 22-1, 22-2) ② 없음 (▶ 질문 23) ③ 잘 모름 (▶ 질문 23)

22-1 부모교육을 받는다면, 다음 중 어떤 내용을 교육받기를 원하십니까? 가장 희망하는 교육 내용 **한 가지**만 응답해 주십시오.

- ① 영유아 성장 관련 정보·양육 방법(대화법, 놀이방법 포함)
 ② 보호자의 역할
 ③ 영유아의 인권 보호 및 아동학대 예방교육
 ④ 가족윤리 및 예절
 ⑤ 가족의 건강·영양·안전교육
 ⑥ 미디어·인터넷 중독 예방교육
 ⑦ 기타()

22-2 부모교육을 받는다면 어떤 방식을 원하십니까? 가장 희망하는 방식 **한 가지**만 응답해 주십시오.

- ① 집합 교육 (▶ 질문 22-2-1 로) ② 1:1 컨설팅 방식 (▶ 질문 22-2-1 로)
 ③ 온라인 교육 (▶ 질문 23 으로) ④ 기타()

22-2-1 부모교육이 실시될 장소로 귀하는 어디를 선호하십니까?

- ① 자녀가 다니는 기관(예: 어린이집, 유치원 등) ② 직장(강사 파견)
 ③ 육아종합지원센터 등 전문 기관 ④ 기타()

23 만약, 영유아가 있는 가정에 지원되는 가정양육수당, 아동수당, 보육료 등 정부 지원을 신청할 때 부모교육을 실시한다면, 받을 의향이 있으십니까?

- ① 있음 ② 없음



기타 질문입니다.

1 앞으로 자녀를 더 낳을 계획이 있으십니까?

- ① 있다(▶ 질문 1-1) ② 없다(▶ 질문 1-3) ③ 생각 중(▶ 질문 1-3)

1-1 자녀를 더 낳을 계획이 있다면 언제쯤 출산하기를 희망하십니까?

- ① 현재 임신 중 ② 1년 이내 ③ 1년~2년 이내
④ 2년~3년 이내 ⑤ 3년 이후 ⑥ 잘 모르겠음

1-2 몇 명의 자녀를 더 낳으실 계획입니까? (※ 현재 임신 중인 자녀도 포함함.)

총 ()명

1-3 자녀를 낳을 계획이 없거나 생각 중이라면, 그 이유는 무엇입니까? 가장 주된 이유 **한 가지**만
응답해 주십시오.

- ① 영유아기 양육비용 부담 때문에 ② 취학 후 교육비 부담 때문에
③ 직장생활로 바빠서 ④ 건강이 안 좋아서
⑤ 현재 자녀로 충분해서 ⑥ 부모 나이가 많아서
⑦ 자녀 양육을 도와줄 사람이 없어서 ⑧ 기타()

2 귀댁 미취학 자녀에게 지출되는 총 보육·교육 비용의 가계 부담 정도는 어느 정도입니까?

(※ 미취학 자녀 모두에게 지출되는 총 보육교육 비용을 기준으로 응답합니다.)

- ① 전혀 부담되지 않음 ② 별로 부담되지 않음 ③ 적절함 ④ 다소 부담됨 ⑤ 매우 부담됨

※ 마지막으로 자녀를 양육하면서 어려운 점이나 국가에 바라는 점이 있다면 자유롭게 말씀해 주시기 바랍니다.

VII

가구의 주택 및 경제적 특성에 관한 질문입니다.

1 현재 살고 계신 주택의 소유형태를 말씀해 주십시오.

- ① 자가 ② 전세 ③ 전월세(보증부 월세)
④ 보증금 없는 월세(사글세) ⑤ 기타()

2 귀댁의 월평균 가구소득액은 얼마나 되는지요?

※ 소득은 지난 3개월 평균 금액이며, 세금 공제 전의 금액임

가구 총 소득 월 만원

2-1 아동 부모의 월평균 근로소득은 얼마나 됩니까? 지난 3개월 평균 ‘세전’소득으로 기입.

(※ 무직과 부재는 8888, 모름은 9999 기입)

부	모
_____만원	_____만원

3 귀댁의 지난 1년 동안 월평균 지출액(소비+비소비)은 얼마나 되는지요?

※ 제외사항 : 자산변동으로 인한 지출(저축 및 적금, 저축성 보험, 펀드, 증권, 부동산 구입, 귀금속 구입 등) 및 부채감소를 위한 지출(부동산 대출 상환, 기타대출상환 및 전세금 반환, 자산이전 등)은 제외

가구 총 지출액

월 _____ 만원

3-1 귀댁이 지난 1년 동안 귀댁의 '영유아' 자녀를 위해 지출한 월평균 양육비 지출액(소비+비소비)은 얼마나 되는지요? 귀댁의 자녀 중 미취학 영유아 자녀에 한정하여 지출한 양육비를 답하여 주십시오.

※ 양육비: 자녀 양육을 위해 지출한 모든 항목(보육교육, 사교육비, 식바·의류 구입비, 자녀 관련 보험 지출액 등 모두 포함, 정부 지원금을 제외한 본인 부담금을 의미함)

월 _____ 만원

4 귀댁은 현재 국민기초생활보장 급여를 받고 계십니까?

- ① 그렇다 (▶ 질문 4-1 로) ② 아니다

4-1 받고 계신다면 현금으로 월 얼마를 받으십니까?

월 총 _____ 만원

※ 조사원 확인사항

5 현재 응답자가 살고 있는 주택의 유형을 확인하여 표시하십시오.

- ① 단독주택(다가구 포함) ② 아파트 ③ 연립·다세대 주택
④ 영업용 건물 내 주택 ⑤ 기타()

♣ 질문에 끝까지 응답해 주셔서 대단히 감사합니다 ♣

답례품
수령 확인

본인은 육아정책연구소의 「2021년도 전국 보육실태조사」 참여에
동의하여 조사를 완료하고, 답례품()을 수령하였음.

응답자: _____ (인)